

市報

た い ない

tainai

2021

6.1

No.372

65歳以上の方の

集団接種が始まりました



—自然が生きる、人が輝く、
交流のまち“胎内”—



新潟県 胎内市

新型コロナウイルスワクチン接種について 2

【特集】もうつくりましたか？マイナンバーカード 8

65 歳以上の方の 集団接種が 始まりました

問合せ ワクチン接種対策チーム
(健康づくり課内・内線 5630)

ワクチン接種スケジュール (予定)

65 歳以上の方の接種は 7 月末までの見込みです。64 歳以下の方は国の示す接種順位に従い順次接種を進めていく予定です。準備が整い次第お知らせします。

5 月	6 月	7 月	8 月	9 月	10 月
65 歳以上の方、福祉施設の従事者等*					
医療従事者 (集団接種会場従事者含む)					
※施設の種類により異なります。					
スケジュールは、国が示す指針やワクチン供給量等によって変更となる場合があります。			基礎疾患のある方、64 歳以下の方		
			保育園・こども園の職員、小・中学校の教職員・介助員、市職員 (窓口対応) など		

現在市内の高齢者の約 9 割が予約を済ませています。これから接種を希望される方は次ページを参照のうえ予約をお願いします。

また、接種予定期間を過ぎてもワクチン接種を受けることができますのでコールセンターへお問い合わせください。

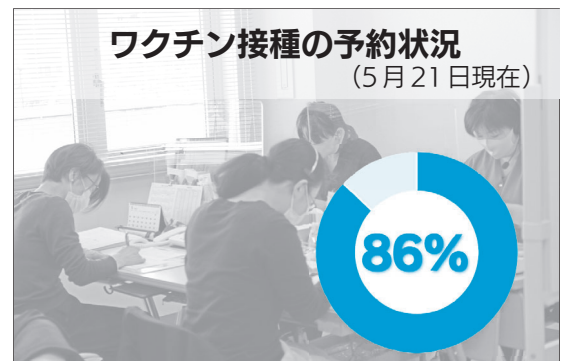

ワクチンを無駄にしないために

急なキャンセルがあった場合や、予診で接種不可となった場合に生じた残余のワクチンについては、以下の方に接種を行いワクチンを無駄にしないよう対応していますのでご理解をお願いします。

■保育園・こども園の職員、小・中学校の教職員・介助員、市職員 (窓口対応) など

ご案内が届いたらお間違えのないよう接種日を再度確認いただき、また、都合が悪くなった場合は、コールセンターへ連絡するようお願いします。



個別接種ができる医療機関が増えます

★予約開始は6月4日(金)からです。

個別接種は、中条中央病院に加えて、次の医療機関でも接種できるようになります。医療機関によって予約方法が違いますのでご注意ください。

医療機関名	接種開始日 (6月)	接種曜日	接種時間	1日当たりの 接種件数	予約方法	電話番号	備考
丹呉医院	7日(月)~	(月)・(金)	午前11時~午後1時	6	自医院で	☎ 43・7100	
鈴木医院		(月)・(火)・(木)・(金)	午前10時~11時 午後4時~5時	6 6		☎ 46・2430	かかりつけ 患者のみ
わたなべ医院		(月)~(土)	午前11時~正午	6	市コール センター	☎ 0570・ 04・1189	
	(月)・(火)・(金)	午後2時40分~4時	6				
小野耳鼻科	9日(水)~	(水)・(金)	午前11時~正午	6			
中条駅前 じゅん耳鼻科	10日(木)~	(木)・(金)	午後6時~	6			

※ちの泌尿器科・内科医院および相馬医院は7月上旬、橋本医院は8月中旬の開始を予定しています。

聴覚や言語等に障がいのある方には、メールで対応しています。

✉ yobou2@city.tainai.lg.jp



市民の皆さまへ

旅行や帰省などを楽しみにされていた多くの方々に制約が強いられたゴールデンウィークは、昨年に続いて2度目の経験となってしまいました。

1年を優に超える月日の中で実に多くの知見が集積され、収束に向けた希望も見え始めていたにもかかわらず、いわゆる変異株の出現が深刻な憂いとなってきています。

それでも、感染抑止と重症化予防効果が期待されるワクチンには大いに期待を寄せ、接種を希望される方には滞りなく接種を受けていただけるよう努めてまいります。

優先的に実施されている高齢者のワクチン接種予約では、大変お待たせをし、ご迷惑をおかけしましたが、そのことについてお詫び申し上げますと同時に、65歳未満の方々のワクチン接種についても着実に、できるだけ早く進めてまいりたいと思っておりますので、ご理解のほど、よろしく申し上げます。

結びに、この件に関しまして、市の医師会の先生方、看護師さん、薬剤師さんほか多くのボランティアの方々にも献身的にご協力をいただいておりますことに感謝を申し上げ、市民お一人お一人のご健康を心より願います。

胎内市長 井畑 明彦



集団接種会場（ふれすぽ胎内）での流れ



② 予備予診

予診票の内容と体調を確認します。



③ 医師による問診

質問や心配ごとがある方は、医師にお伝えください。

※ 過去に重いアレルギー症状（アナフィラキシーなど）の既往歴がある場合は集団接種会場で接種できないことがあります。



④ 接種

利き手と反対側の上腕（肩）に接種します。



① 受付

本人確認や書類の点検をします。



⑤ 接種後待機

15～30分間待機し、看護師が副反応を観察します。

家族送迎待ち待機所

⑥ 接種済証発行

接種済み証を受け取り終了です。

救護室

アリーナ出口

アリーナ入口

のれんす号
タクシー
待合所

階段



● 検温

37.5℃以上の方は入場できません。
マスクの着用、手指消毒にご協力をお願いします。

トレーニングルーム

お疲れ様
にゃん!



出入口

送迎待機所

係員の誘導により
入場してください。

● のれんす号
乗降所

接種を受ける方へお願いしたいこと

～ワクチン接種を円滑に実施するために～

📎 持ち物

①接種日のご案内

▶ 1週間前にご自宅へ郵送されます

②接種券（クーポン券）

③予診票

▶ あらかじめボールペンで記入してご持参ください。

④身分証明書

（運転免許証、健康保険証、マイナンバーカードなど）

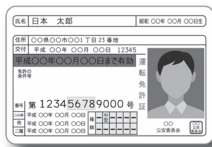

⑤お薬手帳（お持ちの方）

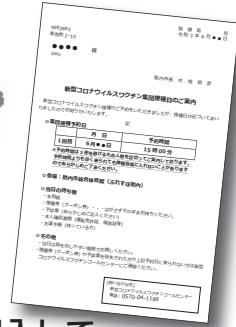

🕒 来場時間

予約した時間を守ってご来場ください。入場の目安は、予約時間の15～30分前です。予約時間までに来られない場合は接種できないことがあります。

👕 服装

ワクチンは肩に打ちます。**肩を出しやすい服装でお越しください。**

※上着の中に半袖シャツを着る、など



ワクチン接種の交通手段

自力で行くのが難しく、ご家族の支援も難しい方は、市で無料送迎しますのでご利用ください。乗る際には、市から届いた「ワクチン接種券」を運転手に見せてください。

①送迎タクシー



《接種場所》

集団接種：ぶれすぼ胎内

個別接種：中条中央病院、わたなべ医院、
小野耳鼻科、中条駅前じゅん耳鼻科
（コールセンターで予約を受け付ける医療機関のみ）

接種日の3日前頃に、中条タクシー（☎44・8888）から確認等の連絡があります。

②のれんす号



①以外の接種場所でも利用できます。

利用する1週間～前日の間にのれんす号予約センター【のれんす処】（☎44・7777）に電話し、ワクチン接種であることを伝えて予約・登録をしてください。帰りの予約もしておくと便利です。

こんな時も コールセンターにご連絡ください!!

- ? 接種日の前や当日に具合が悪くなりキャンセルしたい時…
- ? 送迎タクシーを予約していたがキャンセルしたい時…



胎内市ワクチンコールセンター【予約・キャンセルなど】

☎ 0570・04・1189 ※この電話は「なびダイヤル」で最初に機械音声流れます。機械音声の間は無料です。

午前8時30分～午後5時（土/日/祝も可）

※ほっとHOT・中条の電源工事のため6月26日（土）はお休みします。

市独自
支援

中小企業者・個人事業主の方へ
さまざまな取り組みを支援します



市ホームページ

●申込・問合せ

市役所商工観光課
☎ 43・6111 (内線 1255)

●問合せ

中条町商工会 ☎ 43・3624
黒川商工会 ☎ 47・2419

市では、新型コロナウイルス感染症の影響を考慮して、中小企業等の継続した経営および意欲的な取り組みを支援します。

※予算に限りがありますので、申請をお考えの場合はまずはご相談ください。

※農業者、農業法人等農林水産業を主とする業態の事業者は対象となりません。

事業メニュー	補助金等	活用事例・対象	申請期限
雇用安定化事業 (継続)	◆対象経費の 10/10 (上限 10 万円) ※上限までは複数回申請可能	新型コロナウイルス感染症の影響による特例を活用した、厚生労働省の雇用調整助成金または、新型コロナウイルス感染症対応休業支援金・給付金を申請する際の、社会保険労務士への申請手続きに必要な委託費	令和 4 年 3 月 31 日(木)
減収対策事業 (継続・一部改正)	◆対象経費の 2/3 以内(上限30万円)	減収対策として取り組む販路開拓に必要な経費が対象 ・チラシ等販促物の製作および広告等に係る委託費 ・地元産材を生かした新商品の開発に係る経費 ・専門家からの指導に係る経費 など	令和 4 年 3 月 31 日(木) (令和 3 年 4 月 1 日から令和 4 年 2 月 28 日までに支払いおよび事業自体が完了していること)
感染防止対策事業 (継続・一部改正)	◆飲食店：対象経費の 3/4 (上限 50 万円) ◆飲食店以外：対象経費の 2/3 (上限 30 万円) ※消耗品は上限 2 万円 ※同一事業者による申請は 1 回限り	感染防止のための機器購入 (マスクや消毒液等の感染防止対策に効果がある消耗品を含む) 店舗改装、感染防止に係る専門家からの対策指導等の経費が対象	
感染防止対策飲食事業者支援給付金 (新)	◆利子額の 10/10 (上限 4 万円) ※同一事業者による申請は 1 回限り	感染防止対策事業で補助を受けた飲食業者の自己負担分を金融機関から借り入れた場合、利子相当分を給付 ※国、県の実施するコロナ対策融資制度は対象外	
事業再建支援給付金 (新)	◆事業者負担額の 2/3 (上限30万円)	国の中小企業等再構築促進事業補助金、小規模事業者持続化補助金《低感染リスク型ビジネス枠》または、県の新型コロナウイルス対策新事業チャレンジ支援事業補助金を活用し事業を行う場合、事業者の自己負担となる額の一部を給付	令和 4 年 3 月 31 日(木)
第 2 次融資利子補給事業 (継続)	◆支払済利子額 × 0.9% ÷ 融資制度の融資利率 ※ 4 年目、5 年目の返済後に交付	3 月 1 日から令和 4 年 2 月 28 日までに、国や県のコロナ対策融資制度により融資を受け、利子を支払っている事業者に 4 年目・5 年目の利子補給を実施 ※令和 3 年 3 月中の借入分で、既に交付決定を受けているものは対象外 借入日 3 月 1 日～ 6 月 30 日 → 申請期限 7 月 31 日 借入日 7 月 1 日～ 10 月 31 日 → 申請期限 11 月 30 日 借入日 11 月 1 日～令和 4 年 2 月 28 日 → 申請期限 令和 4 年 3 月 31 日	

※申請書や添付資料、事業の詳細はお問い合わせください。

ごみ出しのルールを守りましょう!!



SDGsに取り組んでいます

6月5日は「環境の日」です。国では、6月の1か月間を「環境月間」と定め、環境問題に対する意識向上のためさまざまな取組を行います。

市では、ごみ出しルールの徹底と感染症対策への啓発により生活環境の保全に努めています。市民一人ひとりが環境問題への理解を深め、日々の暮らしの中で環境を意識した行動を行いましょう。

- 日時を守る!** → 収集日の当日、午前8時30分までに出してください。時間を過ぎると次回まで放置されてしまい悪臭等の原因になります。**※祝日は指定日のみ収集します。**
- 分別ルールを守る!** → **混合ごみ**（可燃ごみに不燃ごみが混在している）は回収できません。地球環境のためにリサイクルできる資源ごみは資源ごみとして出してください。
- ごみは自己責任で!** → 収集日誤りや、**混合ごみ**により回収されないごみには「**収集できません**」シールが貼ってあります。自己責任で回収し、次回の収集日に適切に処理してください。

※ごみ収集カレンダーを確認してゴミ出しや分別を行いましょう。

ごみステーションは、設置されている地域にお住まいの方以外は利用できません。各地区で管理され、地域の皆さんが清掃を行うことで、清潔な状態が保たれています。

ゴミ出しルールの徹底をお願いするため、各種看板を用意しています

ごみの分別の徹底と減量化に取り組んでいます。

地域外の方の利用は固くお断りします

地域でゴミステーションの監視を強化しています。

胎内市・●●区長

看板の設置例

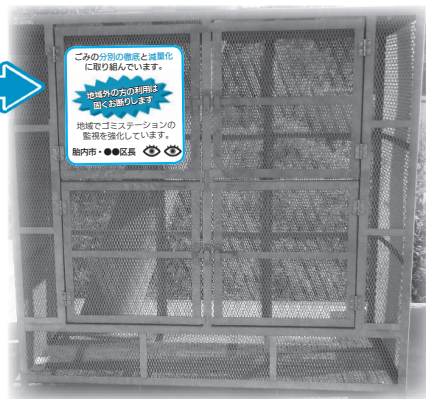

ルールを守り清潔で気持ちの良いステーションにしましょう。

放置されたごみや、散乱したごみを無くす協力をお願いします。

資源ごみ 持ち去り禁止

※市で収集している資源ごみ（古紙、段ボール、缶、ペットボトル等）を無断で持ち去ると**犯罪**となりますので、絶対に持ち去らないでください。

万が一目撃した場合は、警察または市役所へ通報を!

新型コロナウイルスなどの感染症対策のための

家庭でのごみの捨て方にご協力ください

- その1** ゴミ袋はしっかり縛って封をしましょう!
- その2** ゴミ袋の空気を抜いて出しましょう!
- その3** 生ごみは水切りをしましょう!
- その4** 普段からごみの減量を心がけましょう!
- その5** 分別・収集ルールを確認しましょう!

環境省ホームページ
新型コロナウイルスに係る廃棄物対策について取りまとめた資料



特集 もうつくりましたか？

マイナンバーカード

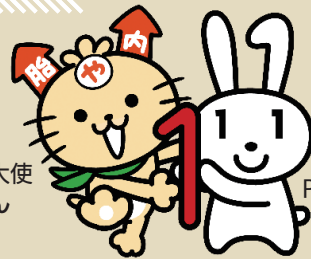

胎内市観光大使
やらにゃん

マイナンバー
PRキャラクター
マイナちゃん

マイナンバー総合フリーダイヤル

☎ 0120・95・0178

マイナンバーカードやマイナンバー制度に関する問い合わせにお答えします。

平日 午前9時30分～午後8時

土日祝 午前9時30分～午後5時30分

※年末年始は除く

※カード利用停止は24時間365日受け付け

マイナンバーカードの機能は拡大中

機能は拡大中

マイナンバーカードは、社会保障や税などの分野で効率的に情報を管理するために個人に付された番号（マイナンバー）を記した、顔写真付きのカードです。行政や金融機関などでマイナンバーを必要とする手続きを行う際には、マイナンバーの確認と本人確認が1枚でできる身分証明書になります。

また、マイナンバーカードに搭載されているICチップを活用したサービスや、マイナンバーカードと連携した自分専用のサイト「マイポータル」の機能拡大が進み、その利便性はますます高まっています。

10月には、事前にマイポータルで申請すれば、カードリーダーが設置されている医療機関などでマイナンバーカードが健康保険証としても使えるようになる予定です。

国では、今後もさまざまな機能の追加を計画しており、マイナンバーカードはデジタル社会の基盤として、より暮らしに必要なものになっていきます。

胎内市でマイナンバーカードを取得するために申請した人は全体の約34%、3人に1人が申請したことになるね。



マイナンバーカード累計申請件数 (胎内市)

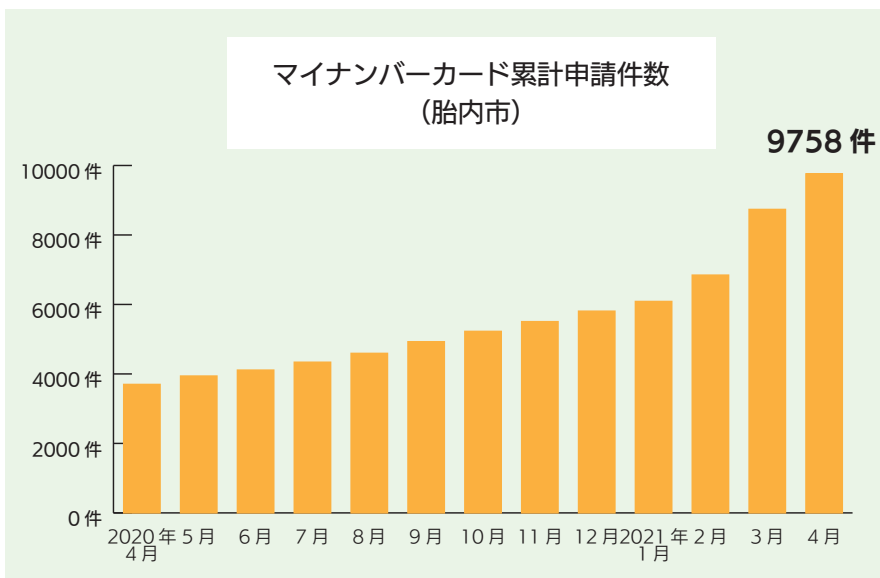

マイナンバーカードを取得する人が増えてきてるにゃん！



01 生活を便利に

健康保険証として使えるようになります！

10月スタート予定！

ピツとかざすだけでOK。とっても便利に！

- 本人が同意すれば、初めての医療機関でも今までの薬剤情報が医師等と共有できます
- マイナポータルで特定健診情報や薬剤情報が確認できます
- 就職・転職・引っ越しをしてもそのまま健康保険証として使えます
- 高額療養費制度が適用される場合、限度額以上の一時的な支払いが手続きなしで免除されます

※マイナポータルで事前に利用申し込みが必要です。

※医療機関・薬局によって開始時期が異なります。

マイナポイントの対象となるマイナンバーカード申請受付は4月末をもって終了しました

4月末までにマイナンバーカードを申請した方は、これからカードを受け取る方を含め、マイナポイントの対象です。カード受け取り後はマイナポイントの予約・申し込みを忘れずに！

9月30日までにチャージまたは買い物をする事でポイントを受け取ることができます。



詳細はこちら

マイナポータルとは…？

子育てや介護をはじめとする行政手続きの検索やオンライン申請がワンストップできたり、行政からのお知らせを受け取ることができる自分専用のサイトです。

マイナポータルの利用には、マイナンバーカード、マイナンバーカードの読み取りに対応したスマートフォンまたはICカードリーダーが必要です。



マイナポータルでできること

- 税情報、世帯情報、予防接種履歴などの確認
- 行政手続きの検索、電子申請
- e-Tax、ねんきんネットとの連携など

マイナポータルはこちらから



02 マイナンバーカードよくある疑問



セキュリティが心配だにゃん…

Q マイナンバーを見られたら、大変なことになる…？

A マイナンバーを見られても大丈夫！

マイナンバーを使う手続きでは、本人確認が義務付けられていますので、マイナンバーだけで手続きできません。マイナンバーを見られても、それだけでプライバシー・財産的被害は生じません。

Q ICチップの中に、たくさんの情報が…？

A ICチップには、たくさんの情報は入っていないよ！

ICチップに記録されるのは、住所氏名といったマイナンバーカードに記載されている情報のみです。

Q マイナンバーで監視されている…？

A 監視なんてしていないし、マイナンバーで監視はできないよ！

マイナンバーで情報を1か所に集めて監視することは禁止されています。



＼ 意外と簡単！ ／
つくってみよう！
マイナンバーカード

問合せ 市民生活課市民係
 (内線 1145)

やらにゃんが
 マイナンバーカードの申請を
 体験したにゃん！



Check!

無くしても
 焦らなくて
 大丈夫にゃん

交付申請書を無くしてしまった場合は、市役所窓口で再発行できます。詳しくはお問い合わせください。



交付申請書

申請に必要なものをチェック！

Check!

＼ ピシッ ／

自撮りが苦手な人は
 撮ってもらうにゃん

スマホで撮影した写真データはインターネット申請に、証明用写真機などで撮影した写真は郵送申請に使えます。



1

まずはマイナンバーカードに
 載せる写真を撮らう！

2

写真が撮れたらさっそく申請しよう！
申請はスマホやパソコン、郵送などでもできるよ！



申請方法はWEBサイトからも確認できます

スマートフォン

交付申請書のQRコードを読み込み、申請用WEBサイトにアクセスする。画面の案内にしたがって**必要事項を入力の上、顔写真を添付**して送信。

パソコン

交付申請用のWEBサイトにアクセスする。画面の案内にしたがって**必要事項を入力の上、顔写真を添付**して送信。

郵送

交付申請書に必要事項を記入し、**6か月以内に撮影した顔写真を貼り付けて**郵送。

まちなかの証明写真機

タッチパネルから「**個人番号カード申請**」を選択し、撮影用のお金を入れて、交付申請書の**QRコードをバーコードリーダーにかざす**。画面の案内にしたがって、**必要事項を入力し、顔写真を撮影して送信**。

申請後は約1か月待つにゃん



Check!

通知書に書いてある必要書類も忘れずに持っていきよう！

やらのにゃんのマイナンバーカードができたにゃん！簡単にゃん！



3

交付通知書（はがき）が届いたら、さっそく市役所に受け取りにいこう！

1か月後……



市役所で手続きのサポートをしています

市役所でサポートも行ってるにゃん



ご自身で申請が難しい方には、無料で顔写真撮影、申請補助を行っています。お気軽にお声がけください。

休日の臨時窓口を開設しています
【毎月第2(日)午前中】

平日に来庁が困難な方のために、休日臨時交付窓口を開設しています。マイナンバーカード交付のほか取り扱う業務は次のとおりです。ぜひご利用ください。

● とき 6月13日、7月11日、8月8日、9月12日（いずれも(日)）

午前8時30分～正午

● ところ 市役所市民生活課市民係（1階1番窓口）

取扱業務

- マイナンバーカード交付・申請・更新
- 住民票写し交付
- 印鑑登録・印鑑証明交付
- パスポート受取（申請はできません）
- マイナポイントの申請

胸部レントゲン検診地区まわり日程

昨年同様、新型コロナウイルス感染防止対策のため、胸部レントゲン検診地区まわりは広い会場で実施します。

- ところ
ほっとHOT・中条

密集を避けるため、受付時間を区切って案内しています。

内容をよくご確認し、できるだけ受診票に記載されている時間内にお越しください。

日時	
6月28日(月)	13:00～15:30
7月1日(木)	8:30～11:30
7月2日(金)	8:30～11:30
	13:00～15:30
7月8日(木)	8:30～11:30
7月27日(火)	8:30～11:30
	13:00～15:30



今年のテーマ

一生を共に歩む 自分の歯

6月4日～10日は
歯とお口の健康週間です

歯と口を健康に保つことは、全身の健康を守るうえでとても大切です。

市では「健^{けん}口^{こう}たいないワッハッ歯プラン」(胎内市歯科保健計画)のもと、子どもからお年寄りまで、「いつまでもおいしく食べられる」、「楽しく会話ができる」、「思いっきり笑える」などのいきいきした人生を送れることを、お口の健康づくりを通して目指しています。

6月は家族みんなでお口の健康を考えてみましょう!

お口の中を清潔に保つことは感染症から身を守るためにも効果的★

唾液には^そ咀^そしゃく・^{えんげ}嚥^{えんげ}下^げ※の促進をはじめ、消化作用・自浄作用など、多くの役割があります。

唾液腺マッサージで唾液の分泌を促すことは、感染症予防の一つになります。

※嚥下とは、口の中にある食べ物を飲み込み、胃の中へ送る動作のことを指す言葉です。

① 耳下腺のマッサージ



両手を頬にあて、ゆっくり円を描くようにマッサージ
前まわし→後ろ回し

② 舌の運動

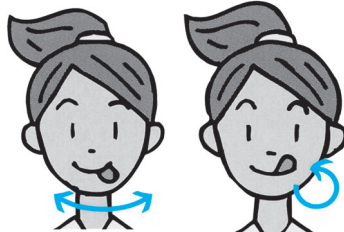

1 舌を前に出す
2 舌を左右に動かす
3 舌で唇をゆっくりなめる

③ 発音



大きな声でゆっくりと口や舌を動かす。「ぱ」「た」「か」「ら」を大きな声ではっきり発音する。

参考：口腔マニュアル 「情報ネットワークを活用した行政・歯科医療機関・病院等の連携による要介護者口腔保健医療ケアシステムの開発に関する研究」 班 2004年

特定健診・大腸がん検診のご案内

特定健診・大腸がん検診を次の日程で実施します。申し込みをしている方には受診票を郵送しますが、申し込みをしていない方で受診を希望される場合は健康づくり課までご連絡ください。また、市の特定健診を希望している社会保険被扶養者の方で受診券が届いている方も、受診票をお送りしますのでご連絡ください。

●ところ きのと交流館

密集を避けるため、受付時間を区切って案内しています。
できるだけ受診票に記載されている時間内にお越しください。

	日時	特定	胸部	大腸
7月5日(月)	13:00～14:30	○	×	○
7月6日(火)	8:30～10:00 ※大腸がん検診のみ11時まで	○	×	○
	13:00～14:30	○	×	○
7月7日(水)	8:30～10:00 ※大腸がん検診のみ11時まで	○	×	○
	13:00～14:30	○	×	○

歯は一生のパートナー★

歯は私たちが毎日、一生使い続けていくものです。しかし、それと同時に毎日病気の危険にもさらされているため、“3つのF”+生活習慣が大切です！

歯と口の健康を保つための“3つのF”+生活習慣

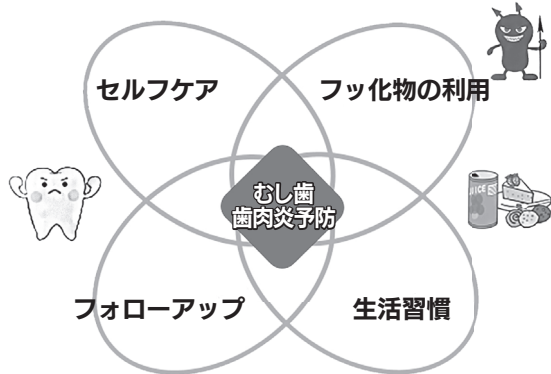

セルフケア …歯磨きをすること、デンタルフロス・歯間ブラシ等を使い、手入れをする
Dental Floss

フッ化物の利用…フッ素塗布、フッ素洗口、フッ素入り歯磨き剤を利用する
Fluorides

フォローアップ…かかりつけ歯科医をもち、定期的に口腔内をみてもらう
Follow Up

生活習慣の改善…よく噛んでバランスのとれた食事を食べ、間食の適切な摂り方を身につけよう

★セルフケアのポイント★

①ブラッシング



えんぴつ持ちで、2本ぐらいずつ小刻みに。押しつけすぎず。



②デンタルフロス

横にのこぎりを引くように入れる。



「自分の歯はまだ大丈夫」と思っている、あなた！
若いうちから予防を意識したケアをすることが大切です。
健康な歯と口で、いつまでも生き生きと豊かな生活を送りましょう。

チューリップ フェスティバル 2021

4月21日～5月4日 長池憩いの森公園内



◀会場の半分を占める菜の花畑。菜の花畑は迷路になっており、毎年デザインが変わります。今年の文字は「安穏無事」でした。

約80万本ものチューリップを楽しもうと、期間中約3万1,000人もの人たちが会場を訪れました。24日に開催されたオープニングイベントでは、2団体によるパフォーマンスが披露され、フェスティバルの開催に華をそえました。

2日には8回目となるチューリップウェディングが挙行されました。荒天のため挙式は中条グランドホテル、ロイヤル胎内パークホテルで行われましたが、雨が止んだタイミングで外でも撮影することができました。新郎新婦の親族や友人をはじめ会場を訪れた人たちからも祝福を受けました。



よさこい中条和組の皆さんによる踊りの披露



板額太鼓保存会による演奏の披露



加藤潤太さん・蘭架さんご夫婦



阿部真樹さん・麗さんご夫婦

おめでとーございます

〜叙勲・表彰を受けた方々をご紹介します〜

教育や建設行政などの分野で長年にわたる功労や社会貢献をたたえる春の叙勲と高齢者叙勲を、市内で3人の方が受章されました。また、人権擁護委員として長年にわたり人権思想の普及や人権啓発事業に貢献されたとして、高橋まり子さんが法務大臣表彰を受賞されました。皆さん、受章おめでとうございます。

春の叙勲

瑞宝双光章

教育功労

浮須 與志夫さん (築地)

(元 公立小学校長)



高齢者叙勲

瑞宝双光章

教育功労

中倉 道弥さん (東本町)

(元 公立小学校長)



瑞宝双光章 建設行政事務功労

小野 秀雄さん (東本町)

(元 北陸地方建設局

企画部技術調整管理官)



法務大臣感謝状

高橋 まり子さん (西本町)

(元 人権擁護委員)





4月25日 村松浜海水浴場

海岸清掃を行いました

村松浜漁業者会のかもめ会与ボランティア団体が今年で14年目となる海岸清掃を行い、参加者35人が流木、プラスチック容器などの各種ごみ、軽トラック10台分程度を集めました。毎年冬の嵐の後には外国からのものを含めペットボトル、ビンなどが多数海岸に打ち上げられ、量も年々増加しています。



23 ページで関連記事を掲載しています。

3月24日 市長室

アルビレックス新潟が表敬訪問されました

アルビレックス新潟の中野幸夫社長が当市を訪れ、市名入りのユニフォームを贈呈しました。アルビレックス新潟は令和元年7月にホームタウンを県内全市町村に広域化し、ホームタウン活動を行ってきました。今シーズンは「ご当地応援選手」による市町村の情報発信協力と、観戦優待が行われる「市町村デー」を実施しています。

当選者の高橋清さん

健診を受けるうちにスタンプがたまっていて、他にもスタンプをためたいなと健康づくりの励みになりました！

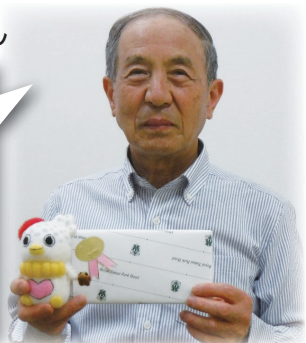

5月中旬

健康スタンプ王国 当選者決定!!

令和2年度健康スタンプ王国に100人以上の応募をいただき、当選者が決定しました！

今年度も健康スタンプ王国を行っています。健診を受けたり、人とのつながりを持ちながら健康づくりをするきっかけにぜひご参加ください。(今年度の健康スタンプ王国については市報4月1日号をご覧ください。)



4月18日 坂井地内

「里の駅いちべえ」オープン!

直売所「里の駅いちべえ」がオープンし、新潟食料農業大学の学生や心待ちにしていた多くのお客さんと賑わいました。店頭には、地元で採れたコシアブラやタラの芽などの山菜やさまざまな野菜、ぜんまいなども並べられ、商品はあっという間に完売しました。振る舞いで出された山菜の天ぷらも大好評でした！

もっと たいない

～みんなに伝えたい胎内市の風景～

もっとみんなに胎内市の魅力を発信し、「もっと見たい」を広げよう。美しい四季折々の風景のほか、行事や暮らし、人や動物など・・・皆さんが撮影した写真を募集しています。詳しくは市ホームページをご覧ください。



◀詳しくはこちらから

『ワンダフル！ジャーマンアイリス』



コロナ禍も忘れさせてくれる美しい花々です。(ときちゃん)



今号の注目はこの2つ。
樽ヶ橋遊園のアルパカとカイウサギ
が目印!

街の連絡帳



カイウサギ



アルパカ

募集
「文芸たいない48号」原稿募集
... (P18)

お知らせ
危険ブロック塀の改修等補助金
... (P20)

新型コロナウイルス感染拡大防止のため、イベント等
が中止・延期になる場合があります。その際は、市ホーム
ページ等でお知らせします。
イベント等に参加される方は、「新しい生活様式」に
基づき、感染防止に努めましょう。



『藤』 斎藤応志 作

◆企画展開場式
企画展初日の開場式では、
作品解説会や昔語り茶釜の会
による講演を行います。
時 6月19日(土)午前9時45分〜
所 企画展示室A (入館料必要)
講 胎内市美術館職員、昔語り
茶釜の会
定 30人ほど (要予約)
◆斎藤応志・鉄臣 二人展
生涯絵に情熱を持ち続けた
胎内市出身の画家、斎藤応
志・鉄臣兄弟の油彩作品を一
堂に展示します。
※胎内市の歴史探訪(26ペー
ジ)に関連記事を掲載してい
ます。
時 6月19日(土)〜8月22日(日)
所 企画展示室A・C (入館料
必要)

催し

胎内市美術館 夏の企画展

◆魅力ある胎内市の文化財
「城の山古墳&板額御前の魅
力を探る」
胎内市に古の時代から今日
まで受け継がれてきた文化財
の数々。刻に流されない輝き
を放つ至宝の数々を紹介しま
す。
時 6月19日(土)〜8月22日(日)
所 企画展示室B (入館料必要)
問 胎内市美術館 ☎47・2288
¥ 入館料：大人300円、小
人(小中学生) 150円
イザベラ・バードが見た
明治の新潟を歩くin中条
英国の旅行家イザベラ・
バードが「日本奥地紀行」に
記した、ゆかりの場所などを
巡って歩きます。
時 7月17日(土)午前10時〜午後
2時30分
所 中条駅前広場集合・解散
¥ 2500円(昼食代込み)
定 10人(先着順・県内在住者
限定)
申 7月7日(水)までに電話また
はメールでお申し込みくださ
い。
申・園商工観光課観光振興係
(内線1253)
☎kankou@city.tainai.lg.jp

お持ち帰りメニュー
お家で当店の味を!!

大東苑 ☎43-6287

焼肉 9種類盛り
4〜5人前 5,800円税込
・豚カルビ
・豚ホルモン
・牛上タン塩
・豚子袋
・牛カルビ
・鶏モモ
・牛ロース
・牛ハラミ
・牛シマチョウ

フライパンで 簡単調理
うま塩だれ 生ホルモン(200g)
580円 (638円 税込)

牛焼肉丼 700円税込

たれひれかつ丼 600円税込

広告内容に関する質問などについては、広告主ホ
ンサーに直接お問い合わせください。広告内容
と胎内市とは直接関係ありません。

<有料広告>

新型コロナウイルス感染拡大防止のため、イベント等が中止・延期になる場合があります。その際は、市ホームページ等でお知らせします。

飯豊連峰胎内口山開き登山

日本百名山の一つに挙げられる飯豊山をはじめ、2000m級の山々が連なる飯豊連峰の胎内口山開き登山を行います。

時 7月3日(出)〜4日(回)

所 集合場所：奥胎内ヒュッテ

(受付：午前5時30分〜6時)

内 頼母木山(1740m)、門内岳(1887m)を目指します。

※各自のレベルに応じて、行動してください。

※登山口までは、乗合タクシー(700円)を利用できます。

定 30人(県内在住者が対象)

持 食料(全食分)、飲み物、着替え、寝具、洗面用具、雨具等

※その他登山に必要な物は、各自で準備してください。

他 傷害保険には加入していませんので、必要であれば各自で加入してください。

申 6月30日(水)までに電話で申し込みください。

申・問 商工観光課観光振興係(内線1252)



募集

胎内平自然観察教室「ゲンジボタルをみよう」参加者募集

胎内自然天文館では、ゲンジボタル観察会を開催します。初夏の胎内平散策道で、光を放ちながら飛び回るゲンジボタルの生態を観察します。



時 6月19日(土)午後7時30分〜9時

所 胎内自然天文館

対 小学生〜一般(小学生以下保護者同伴)

講 越佐昆虫同好会会員

定 20人(先着順)

申 6月18日(金)まで

申・問 胎内自然天文館 ☎ 480150

美術館展鑑賞会 参加者募集!

新津美術館で開催される『フィンレイソン展』、万代島美術館で開催される『大地のハンター展』にご案内します。

時 7月9日(金)午前11時30分(受付：午前11時)

所 集合場所：中央公民館

※各自昼食を済ませてからお越しください。

申 新津美術館・万代島美術館

対 市内在住の方

定 2600円(入館料)

※当日各美術館受付でお支払いください。

定 20人(先着順)

申 6月30日(水)まで

申・問 築地農村環境改善センター ☎ 45・3101

胎内市職員募集 (令和4年4月採用)

職種	採用予定人数	受験資格
一般事務	3人程度	昭和61年4月2日から平成12年4月1日までに生まれた方
保健師	2人程度	昭和56年4月2日以降に生まれた方で、保健師免許を有する方(令和4年3月31日までに取得する見込みの方を含む。)

- 申 申込締切 6月11日(金)まで
- 申 申込方法 総務課人事係へ郵送または持参
- 時 第1次試験日 7月11日(日)
- 所 試験会場 胎内市役所
- 他 資料請求 試験案内、受験申込書は、市ホームページからダウンロードできるほか、総務課人事係で配布しています。
- 問 総務課人事係(内線1323)



スマホ・パソコン 初心者大歓迎!

インターネット・メール 資格取得 就職・転職

個別教室説明会

6月 15日(火) 17日(木) 18日(金) 19日(土) 20日(日) 22日(火) 24日(木) 25日(金) 26日(土)

受付...10:00~18:00 (入会特典多数用意しております)

パソコン教室 中条校

わかるとできる

胎内市新和町2-4アライビル2階 ☎ 0254-44-1210

40年の実績 (一社)日本塗装工業会会員 新潟県橋梁塗装技術協会会員

お家塗り替えてみませんか!!

(有)みうら塗装工業

胎内市下高田1095-1

TEL:20-7713 FAX:20-7633

<有料広告>

<有料広告>



「文芸たいない48号」 原稿募集

因特集随筆テーマ：「映画とわたし」

スクリーンから目に飛び込んできた、あの映画の感動、面白さ、音楽等も含めて、我が心のシネマをお寄せください。【題は自由です。】

▼応募要項：

①ジャンル：随筆（特集、一般）、短歌、俳句、詩、川柳、童話、短編小説

②原稿枚数：24字×20行で4枚以内

※題名と氏名分を6行とり、びっしりと書き込まないで余裕をもたせてください。

・短歌、俳句、川柳は各5首（句）までです。

③その他：すべて縦書きとします。原稿末尾に住所と電話番号を明記してください。原稿はお返ししません。応募要項に沿わない原稿の取り扱い

と掲載の可否は編集委員会一任とさせていただきます。

※中央公民館に専用原稿用紙を準備しています。パソコンで作成した原稿も受け付けます。

申 7月30日(金)まで

〒959-2643 東本町16-66 中央公民館文芸愛好会事務局

申・岡中央公民館 ☎43・2001

2021年度税務職員 (国家公務員) 募集

税務署や国税局で「税のスペシャリスト」として勤務する税務職員（国家公務員）を募集します。

対受験資格：

①令和3年4月1日において高等学校または中等教育学校を卒業した日の翌日から起算して3年を経過していない方および令和4年3月までに高等学校または中等教育学校卒業見込みの方

②人事院が①に掲げる者に準ずると認める方

試験の程度：高等学校卒業程度

試験日：第1次試験日：9月5日(日)／第2次試験日：10月13日(水)／22日(金)のいずれか第1次試験合格通知書で指定する日時

合格者発表日：第1次試験合格者：10月7日(木)／最終合格者：11月16日(水)

【インターネットによる申し込みが原則です。】

「国税庁 税務職員採用試験」をインターネットで検索。サイトにアクセスし、説明に従って入力してください。

受付期間：6月21日(月)午前9時～30日(水) (受信有効)

【インターネット申し込みができない場合】：希望する第1次試験地を所轄する国税局にお問い合わせください。

インターネット申し込みに関する問合せ：人事院人材局試験課 ☎03・3581・5311 (内線2333) 午前9時～午後5時 (土(日)祝は除く)

その他問合せ：関東信越国税局人事第二課試験係 ☎048・600・3111 (内線2097) 午前9時～午後5時 (土(日)祝は除く)

「星空のヨガ」参加者募集!

宇宙の神秘を感じながら、専門の講師によるヨガ教室で心と身体をリフレッシュ！星や星座の観望会や、希望者には天

体写真撮影教室も実施します。6月18日(金)午後7時30分～9時30分

所 胎内自然天文館

対 高校生以上の女性

講 近 愛さん

¥800円(入館料込み)

他 ヨガマットは当館で準備しますので、動きやすい服装でご参加ください。

申 6月16日(水)まで



大人のための初心者ピアノ講座受講生募集

楽譜が読めない初めての方でも大丈夫です。知っている曲を楽しく弾いてみませんか？

時 毎週(木)午後1時30分～2時30分 (開講日：7月8日(木))

※10回コースで開催します。

所 中央公民館大集會室

¥1万円(1講座10回)

※受講生の人数によって異なります。他に教材費として1000円程度必要です。

アーケバルグループ 中条セレモニーホール



胎内市本郷527番地1

1級葬祭ディレクターを中心に
お手伝いさせていただきます。

ご葬儀のご用命は365日24時間対応



0120-945921

(新発田セレモニー)

事前相談も随時承っております。
お気軽にお問い合わせください。

△有料広告▽

新型コロナウイルス感染拡大防止のため、イベント等が中止・延期になる場合があります。その際は、市ホームページ等でお知らせします。

※5人以上集まらない場合はご相談させていただきます。
申 6月18日(金)まで
申 中央公民館 ☎43・2001

出前講座「自然エネルギーについて考える会」第2回(全7回)

洋上風力発電構想をはじめ、市内の自然エネルギー活用事例の実態と課題を市の出前講座の支援を受けて学習します。

時 6月20日(日)午前10時～正午
 所 鹿ノ俣発電所
内 第2回テーマ:『小水力(鹿ノ俣) 発電の概要』

講 市役所担当課
 ￥3000円(資料・会場費代)
申・問 「自然エネルギーについて考える会」実行委員会(羽田野) ☎090・1128・9930

市営特定公共賃貸住宅(二戸建て住宅)の入居者を募集

中堅所得者層のファミリー向け一戸建て公営住宅の入居を希望される方は、担当窓口までお問い合わせください。
 ※今回の募集は一戸建て公営住宅のみで、他の公営住宅の

空きはありません。

対①同居家族がいること。

②各種控除後の月額所得が15万8000円を超え48万7000円以下であること。

※控除額の計算はお問い合わせください。

時 場所: 下館、東牧、前山台
申 募集戸数: 10戸

間取り: 3LDK、5DK
 家賃: 4万5000円～5万円

敷金: 13万5000円～15万円
 ※間取り図等は、市ホームページをご覧ください。

定 希望者が募集戸数を超えた場合は抽選により決定します。

申 6月30日(水)まで
申・問 福祉介護課地域福祉係(内線1133)

ボランティア初心者講座募集

誰でも気軽に始められ、支援を必要とする方へのボランティア活動です。楽しく覚えてみませんか。

時・所

◆ 手話コース(参加費無料)

6月17日、24日、7月1日(全3回、いずれも休) ほととHOT・中条2階「げんきななかま」

◆ 音声訳コース(参加費無料)
 6月19日、26日、7月3日

(全3回、いずれも休) ほととHOT・中条2階「ちえびくろ」

◆ 点字コース(参加費200円)

6月19日、26日、7月3日、10日、24日、31日(全6回、いずれも休) ほととHOT・中条2階「げんきななかま」

※複数のコースを選択することも可能です。

時間: いずれも午後1時30分～3時30分

申 6月11日(金)までに電話または窓口で申し込みください。

申・問 胎内市ボランティアセンター(胎内市社会福祉協議会内) ☎44・8682

ヨガ体験教室参加者募集

だれでもできるヨガです。元気な自分をキープしましょう。

時 6月13日(日)、27日(日)午後7時～8時

所 中央公民館西集会所
 対 中高年女性の方

講 近 愛さん
 ￥1回500円

定 10人(先着順)
 持 バスタオルまたはヨガマット、飲み物

申 6月10日(木)まで
申・問 ヨガサークル(浮須) ☎080・3758・3855

スポーツ

第32回胎内市民ゴルフ大会結果

4月29日、日本海カントリークラブで胎内市民ゴルフ大会が行われました。

▽総合の部

優勝 榎田博之

準優勝 長谷川亮一
 第3位 菅原直人



総合の部優勝 榎田博之さん

▽レディースの部

優勝 水戸部直子

準優勝 安城サダ
 第3位 相馬トシ子



レディースの部優勝 水戸部直子さん

市報たいないに広告を掲載しませんか。

広告募集!!

広報紙であなたのお店をPRしませんか。掲載方法は市ホームページをご覧ください。お問い合せください。

総合政策課広報情報推進係

TEL43-6111 (内線1367)

<http://www.city.tainai.niigata.jp/gyouse/koukou/shihou/shihou.html>



家族葬

ベルホール 會津屋 お葬式事前相談無料

会場: 仏壇の会津屋胎内店 (大川町13番31号)
 ※事前予約をお願いします (店舗休業日: 月曜)

国道7号線 コメリ様脇

TEL:0254-44-8611

葬祭ホールは365日24時間対応 直接ホール安置可能

<有料広告>

春季市民大会ソフトテニス大会兼市内中学生ソフトテニス大会結果

開催日：5月2日、会場：国際交流公園テニスコート

【Aクラス】

- 1位 兼田忠仁・加藤雄太郎ペア（中条クラブ）
- 2位 伊藤誠也・伊藤公史ペア（中条クラブ）

【Bクラス】

- 1位 蓮沼匡・坂上利雄ペア（スポ少保護者・中条クラブ）
- 2位 渡辺政喜・大久保満美子ペア（中条クラブ）
- 3位 高橋政實・井上保ペア（中条クラブ・シルバークラブ）

【Cクラス】

- 1位 伊藤詩音・藤井椋乃ペア（中条スポ少）
 - 2位 佐久間 隼・伊藤夏菜ペア（中条スポ少）
 - 3位 石山琴弥・川口瑠夏ペア（中条スポ少）
 - 3位 井畑 優・中野希美ペア（中条スポ少）
- 【中学男子団体戦】
- 1位 中条中学校
 - 2位 黒川中学校
- 【中学女子団体戦】
- 1位 中条中学校
 - 2位 築地中学校
 - 3位 乙中学校

4位 黒川中学校
※中学男女の個人戦は雨天のためベスト8が決定した時点で中止となりました。

お知らせ



危険ブロック塀の改修等補助金

転倒や倒壊の危険性のあるブロック塀等の除却、建替え、改修工事の費用を一部補助します。

対・図

▼補助対象者

- ・市内に存するブロック塀等の所有者または管理者
- ・市税などを滞納していない方

▼対象のブロック塀等

- ・通学路や避難路等の路線に設けられている高さ1m以上のブロック塀等で、点検調査の結果により転倒や倒壊等の危険性があると認められるもの
- ▼対象の工事
- ・ブロック塀等の除却工事

- ・ブロック塀等の高さを1m以下にする改修工事
- ・ブロック塀等を除却し建替える工事

▼対象となる請負業者

- ・市内に主たる事業所を有し、ブロック塀等の改修等を業として行っている法人または個人業主

▼補助金額：工事費の3分の2以内（上限15万円）

定予算に達するまで先着順で受け付け

【申】6月10日（水）

申込書を持参または郵送で提出してください。交付要綱・申込書は市ホームページからダウンロードできます。

【他】対象となるブロック塀等であるか確認を行いますので、申請前に必ず地域整備課へ相談をお願いします。

【図・図】地域整備課都市計画建築係（内線1212）

青少年健全育成地域連携活動事業助成

青少年健全育成事業費を助成します。

※詳細はお問い合わせください。

【対】地域と連携した青少年健全育成事業等を行う市内の団体

【¥】単独事業…上限3万円

公用車の売却

不要となった公用車を競争入札により売却します。入札参加希望者は、「市有財産（車両）一般競争入札実施要領」を市ホームページまたは財政課で入手のうえ入札にご参加ください。

【時】7月1日（水） 【所】市役所5階501会議室

【図】入札参加申込書の提出期限…

6月28日（月）午後5時（必着）

●物件番号1

物件名	コマツ ホイールローダー
最低売却価格	990,000円
購入年月	平成15年2月
稼働時間	1,960時間※

※稼働時間については、アワーメーターを3年前に交換した以降のものになりますので、ご注意ください。

【図・図】財政課財政係（内線1344）

合同事業…上限6万円

※助成には審査があり、予算の範囲内での助成となります。

【申】6月30日（水）まで

【図・図】青少年育成胎内市民会議事務局（生涯学習課社会教育係）（内線2214）

「塩の湯温泉」休館のお知らせ

塩の湯温泉は、改修工事のため、次の日程で全館休館します。利用者の皆さまのご理解とご協力をお願いします。

【休館期間】6月7日（月）～8月下旬頃

※再開日については、改めて

飯豊避難小屋の清掃協力金等の收受

市では、飯豊連峰避難小屋の管理を『飯豊・胎内の会（会長 亀山東剛氏）』に管理委託しています。これに伴い、清掃協力金（寄付金）および売店販売等の料金收受も委託しますので、ご理解とご協力をお願いします。

【時】委託期間…6月21日（月）～11月15日（月）

【所】委託場所…飯豊連峰避難小

新型コロナウイルス感染拡大防止のため、イベント等が中止・延期になる場合があります。その際は、市ホームページ等でお知らせします。

屋（門内小屋・頼母木小屋）
園商工観光課観光振興係（内線1253）

「児童扶養手当」の算出方法が変わりました

これまで、障害年金を受給している方は、障害年金の額（本人部分と子の加算分）が児童扶養手当の額を上回る場合、児童扶養手当を受給できませんでした。

令和3年3月31日からの「児童扶養手当法」の改正に伴い、3月分以降は、児童扶養手当の額が障害年金の子の加算分の額を上回る場合、その差額を児童扶養手当として受給できるようになりました。

詳しくは、市ホームページを参照、または、お問い合わせください。
☎ ことも支援課 ことも支援係（内線1263）

児童手当「現況届」は6月中のご提出をお忘れなく

児童手当を受給している方は、6月1日現在の児童の養育状況などを記入した「現況届」の提出が必要です。対象者に個別通知しましたので、

6月中に必ず提出してください。提出がない場合、6月分以降の手当は受給できません。※5月に認定請求書を出して6月分から支給開始となる方や、5月31日までに転出などにより「受給事由消滅届」を提出した方は、現況届の提出は必要ありません。

※申請は「ぴつたりサービス」のサイトからできます。

受付期間：6月1日（火）～30日（水）（土、日を除く） 午前8時30分～午後5時15分

※（水）は午後7時まで窓口を延長しています。

☎ ことも支援課 ことも支援係（市役所2階1番窓口）

※黒川庁舎での受付は行いません。

☎ ことも支援課 ことも支援係（内線1263）

児童手当の振込日は6月10日（木）です

児童手当（2月分から5月分までの該当する月分）は、6月10日（木）に指定された金融機関の口座に振り込まれますので、ご確認ください。

☎ ことも支援課 ことも支援係（内線1263）

「胎内市手話言語及び障がいの特性に応じたコミュニケーションの促進に関する条例」を制定

市では、障がいの有無にかかわらず互いを尊重し合い、だれとでもどんなときでもコミュニケーションができるまちを目指し、このたび条例を制定しました。

今後は、手話を学べる講座の開催や、行事、医療機関への手話奉仕員・要約筆記者の派遣のほか、さまざまなコミュニケーション手段について

て知ってもらおう取組を進めていきます。

市民の皆さまには、条例の取組へのご理解とご協力をお願いいたします。

☎ 福祉介護課障がい福祉係（内線1136）

善意をありがとう

▼中条胎内ロータリークラブ様から市民スポーツの支援に役立ててほしいと検温器付非接触手指消毒器をぶれすほ胎内に寄贈いただきました。あ

りがとうございました。



健康が伸びる館【健伸館】6月の予定

◆毎日、体温測定し、体調を確認しましょう。マスクを着用してお越しくください。

内容	日程	時間
足湯でフットケア	毎週【月～金】	10:00～15:00
弁当配達ボランティア活動拠点		13:30～15:30
通いの場（体操）	毎週【火】	10:00～11:00
脳活（脳トレ）	3日	
脳活（音楽と健康）	10日	
脳活（習字）	17日	
竹島塾	24日	
介護予防教室（事前申し込みが必要）	9日、23日	10:00～11:30
	2日、9日、16日、23日、30日	13:00～14:30
介護予防型ミニデイ（事前申し込みが必要）	毎週【金】	10:00～14:30

※新型コロナウイルス感染拡大防止のため、予定を変更する場合があります。利用については、お問い合わせください。

申・問

- 福祉介護課地域包括支援センター係（内線1132）
- 健伸館（旧竹島小学校裏） ☎ 28・7983
開館時間 午前9時～午後4時 休館日（土）（日）（祝）

催し

相談

募集

集

スポーツ

講座・教室

お知らせ

4〜6月は狂犬病予防 注射月間です！

狂犬病は、発症すると死亡率がほぼ100パーセントに達する恐ろしい病気です。飼い犬に年1回の狂犬病予防注射を受けさせることが、法律で義務付けられていますので、まだ注射をしていない犬は、動物病院で接種するようお願いいたします。

☎ 市民生活課生活環境係（内線1151）



アメリカシロヒトリの防除 用動力噴霧器・高枝切りバ サミを貸し出します。駆除を 実施する自治会の区長は市民 生活課にお申し込みくださ い。噴霧器の運搬に必要な軽 トラック、薬剤、燃料、噴霧 器固定用ロープなどは自治会 でご用意ください。

作業する場合は新型コロナウイルス感染症拡大防止対策をして実施するようお願いいたします。

☎ 市民生活課生活環境係（内線1151）

所得証明書などの発行

令和3年度の所得証明書および課税証明書を6月15日（火）から発行します。

☎ 手数料300円（1通）
 持 請求者の身分証明書

※別居の家族や第三者が来られる場合は、証明が必要な方の委任状または同意書が必要です。

☎ 税務課市民税係（内線1122・1128）

令和3年 第2回定例議会日程

議会は、市民の暮らしに深く関係のある大切な会議です。お気軽に傍聴してみませんか。

時・内 全日程：午前10時〜《6月》

- 11日（金）本会議（初日）
 - 16日（水）総務文教常任委員会
 - 17日（木）厚生環境常任委員会
 - 18日（金）まちづくり常任委員会
 - 24日（木）本会議（一般質問）
 - 25日（金）本会議（一般質問）
 - 29日（火）本会議（最終日）
- ※議会日程は、変更になる場合があります。
- ☎ 新型コロナウイルス感染症予防対策を行ったうえ傍聴を実施しますが、感染状況により

傍聴自粛をお願いする場合があります。

本会議中継は、インターネット配信を行うほか、市役所1階ロビー、産業文化会館でも視聴できます。

☎ 議会事務局議会係（内線1411）



水道メーターの取り替え

水道メーターは有効期間が8年で、新しいものに交換する必要があります。取替作業は、「胎内市管工事業協同組合」が請負って行い、作業員は「量水器取替委託作業員証」を携帯しています。

メーターを取り替える時には、該当するお客様に事前にお知らせしてから、敷地内に入って作業をさせていただきます。

取り替えに費用はかかりませんが、止水栓修理やメーターのかさ上げなどで一部お客様に負担いただく場合がありますので、その際は、事前

に説明させていただきます。

取替期間：6月上旬〜11月末

☎ 上下水道課お客様係 43・2394 / 胎内市管工事業協同組合 43・6364

☆じんけんコラム☆

◆知っていますか？「デートDV」

新型コロナウイルス感染症に伴う生活不安・ストレスなどから、DV（ドメスティック・バイオレンス）が増加・深刻化しています。

DVとは、配偶者や恋人など親密な関係にある、あった者から振るわれる暴力のことです。その中でも、とくに若い世代の交際中のカップルの間で起きるDVは「デートDV」とよばれています。

デートDVは、DVと同様に「なぐる・ける」など身体に対する暴力ばかりではありません。相手の気持ちを考えて、自分の思い通りに支配したり過剰に束縛したりする態度や行動もデートDVにあたります。

交際相手と対等な関係を築くことが大切です。また、DV（デートDV）を受けた場合には、一人で抱え込まずに誰かに相談することが解決への第一歩です。

DV相談窓口（24時間受付） ☎ 0120・279・889



☎ 総務課人権啓発係（内線1315）

▼ DV 加害者かも…

- 家族（恋人）は自分の考えに従うべきである
- 相手が自分の思い通りにならないと、激しい怒りを覚える
- 相手の交友関係が気になってしかたがない

▼ DV 被害者かも…

- 自分の意見を聞き入れてもらえない
- 何をしても「相手から怒られないか」が判断の基準になっている
- 外出先や電話・メールの内容などを執拗に詮索される

ひとつでもチェックがいたら要注意！

新型コロナウイルス感染拡大防止のため、イベント等が中止・延期になる場合があります。その際は、市ホームページ等でお知らせします。

新たな食品営業届出制 度が始まります

対食品事業者

因食品衛生法の改正により、これまで営業許可等の対象外であった営業者も、保健所へ届け出が必要となる場合があります。

▼届け出対象となる業種の例

- ・製造業：製穀・製粉業、製茶業、菓子種製造業など
- ・販売業：乳類販売業、豆腐販売業、野菜果物販売業、米穀販売業など

■その他：集団給食施設（直営で1回20食程度以上）など
※営業届出制度は6月1日から始まりですが、既存営業者は11月30日までに保健所へ届け出が必要です。届け出不要の場合もありますので、詳細は保健所へお問い合わせください。

他にいがた食の安全インフォメーションからも詳細が確認できます。

☎ 26・9137（平日午前8時30分～午後5時15分）
（県新発田地域振興局内）
☎ 26・9137（平日午前8時30分～午後5時15分）



詳細はこちら

アルビレックス新潟×ホームタウン 30 市町村 「ご当地応援選手」「市町村デー」

6月13日(日) ファジアーノ岡山戦は「胎内市デー」



●ご当地応援選手の紹介

アルビレックス新潟は、選手が各市町村の魅力発信のお手伝いをして、地域に愛されるチームを目指しています。胎内市は県北エリア（村上市、胎内市、関川村、粟島浦村）となり、応援選手は次の3選手です。



（左から）本間至恩 選手（エリアリーダー）、
福田晃斗 選手、星 雄次 選手

●市町村デー

デンカビッグスワンで行われる各試合が「市町村デー」として設定され、対象市町村の住民に対して、観戦優待等が行われます。

時 対象試合 6月13日(日) 午後2時キックオフ
ファジアーノ岡山戦

所 会場 デンカビッグスワン

内 席種・価格 各席種より選択可能（N自由席は除く）
※市民の方を対象にした通常価格より半額での優待観戦のご案内になります。

※収容率制限下での開催となり、席数に限りがありますので、抽選となる場合があります。

申 応募方法 パソコン・スマホから

応募期限 6月6日(日)まで

二次元コードもしくはURL (<https://bit.ly/3x63Axx>) から申込サイトへアクセスし、必要事項をご入力ください。6月8日(火)にチケットの申込方法をメール配信します。



応募はこちら

☎ (株)アルビレックス新潟 ☎ 025・257・0150

市民から寄せられた

投稿をご紹介します

学生さんありがとう

去る4月18日は、私たちつつじが丘町内の側溝清掃でした。年に1度、町内の全会員が作業に出るのですが、高齢化が進み会員にとってはかなりの負担になる作業です。清掃の数日前のこと、近くのアパートに住む新潟食料農業大学の学生さんが数人通りかかったので、「お手伝いしてもらえると助かるんですが」と声をかけてみました。

当日あまり期待はしていなかったのですが軍手を2束用意していたところ、30人の学生さんと先生がお1人来てくださり、目の覚めるような活躍をしてくださったのです。みな筋骨隆々たる若者で、聞けばラグビー部とのこと。

側溝からあげた汚泥を袋に詰め、それを運んだりという力仕事を軽々とこなしてくださり本当に助かりました。礼儀正しく力持ちの学生さんたちと顧問の先生には改めてお礼申しあげます。

つつじが丘町内会会員

催し

相談

募集

スポーツ

講座・教室

お知らせ



ホームページ
はこちら

◎護摩堂山ウォーキング

山頂にある紫陽花を目指してウォーキングをします♪

- とき 6月30日(水) 受付：午前8時20分～午前8時30分～午後3時(予定)
- 集合場所 ぷれすぽ胎内
- 定員 20人
- 参加費 500円(会員・非会員ともに)
- 申込締切 6月7日(月)～18日(金)(定員になり次第締め切り)

※参加費を添えてください。キャンセルは1週間前までをお願いします。その後のキャンセルは返金できません。

【早朝野球中止のお知らせ】

5月16日から開催を予定していた第49回早朝野球は新型コロナウイルス感染拡大防止のため、中止させていただきました。ご理解の程よろしくお願ひします。

- 申込・問合せ NPO法人スポーツクラブたいない事務局(ぷれすぽ胎内) ☎43・0003 受付：午前9時～午後5時

なごみ
中条駅「和」のピアノ
お披露目会 演奏者募集!



どなたでも自由に弾ける「ストリートピアノ」が奏でる音楽に触れていただきたいとの思いから、市民の皆さまによるお披露目演奏会の演奏者を募集します。

- とき 6月13日(日) 午後1時～
- ところ JR中条駅東西自由通路
- 募集人数 5人程度(応募が多数の場合は、抽選)
※年齢制限はありません。
- 演奏内容 曲目・ジャンルは問いません。
- 演奏時間 1人10分以内
- お礼 記念品をプレゼントします
- 申込方法 電話またはインターネット



申込はこちら

中条駅 ピアノ 検索

- 申込締切 6月7日(月)まで
- 申込・問合せ 地域整備課都市計画建築係(内線1211)

コロナ禍でさまざまなことが制限されている中で、音楽を通じて人と人のつながりを生み出し、演奏を聞いた人に少しでも元気が希望が与えられたらという思いから、人が行き交う中条駅に和みの場としてピアノを設置します。

～胎内市社会福祉協議会からのお知らせ～

◎「ほのぼの茶屋」令和3年6月予定表

月	火	水	木	金
	1	2	3	4
		13:30～15:00 通いの場	10:00～15:00 開所	13:30～15:00 通いの場
7	8	9	10	11
10:00～15:00 開所		13:30～15:00 通いの場	10:00～15:00 開所	13:30～15:00 通いの場
14	15	16	17	18
10:00～15:00 開所	13:30～15:30 ほのICHI	筆ペン教室 10:30～ 通いの場 13:30～	10:00～15:00 開所	13:30～15:00 通いの場
21	22	23	24	25
10:00～15:00 開所		13:30～15:00 通いの場	10:00～15:00 開所	13:30～15:00 通いの場
28	29	30		
10:00～15:00 開所		13:30～15:00 通いの場		

※胎内市で新型コロナウイルスが発生した場合お休みすることがあります。
ほのぼの茶屋 東本町2-26 ☎43・5100

高齢者ふれあい昼食会の
中止について

例年7月に開催を予定していましたが、新型コロナウイルスの感染防止対策として、開催を中止させていただきますこととしました。

なお、新型コロナウイルスが収束し皆さまが安心して参加できる状況になりましたら、改めてお知らせします。

- 問合せ 胎内市社会福祉協議会
西本町11-11 ぽっとHOT・中条内
☎44・8682 ☎44・8651
(月曜日～金曜日)
午前8時30分～午後5時30分

《胎内市教育相談体系化連携事業》

「幼児期（就学前）の子どもたちへのサポート」

● 問合せ・相談など…
 学校教育課学校教育係
 (内線2319)



子どもはさまざま

園には、さまざまな子どもたちがいます。体を動かすことが好きな子、静かに絵本を読むのが好きな子、お話をするのが好きな子など、どの子にも、好きなこと、得意なことがあります。

それと同じように、嫌いなこと、苦手なことも、一人一人さまざまです。それは、野菜が苦手、虫が苦手など、わかりやすいものばかりではありません。中には、周りに伝わりにくかったり、理解されにくかったりするものもあります。

例えば、大勢の友だちと一緒に行動するのが苦手、騒々しい空間が苦手、友だちとコミュニケーションを取るのが苦手、自分の思いを押し通そうとして、思わず乱暴な言葉や行動で表してしまつ…など。

困ったことにも理由が

まだまだ発達の途中にある子どもたちは、自分自身が、どんなことが苦手でも、何に困っているのか、どうしたら良いのかが分からず、泣いたり、時には痾癢を起こしたりして訴えることもあります。

子育てをしていると、「うちの子は、落ち着きがなくて困るわ…」「また友だちとケンカをしている…」「などと、心配になることもあるかと思えます。しかし、その困った行動も、もしかしたら、その子が苦手としていることに理由があるのかもしれない。

園では……

園では、そんな子どもたちの、ありのままの姿を十分に受け止め、その言葉にならない訴えを見逃さないよう、丁寧に思いをくみ取り、寄り添っています。そして、子どもたち一人ひとりが安心して生活できるように、また、集団生活の中での、さまざまな経験を通して学んでいく、その過程を大切に、支えています。

ぜひ相談を

気になること、心配なことがあるときには、園に気軽にご相談ください。一緒にお子さんのためにできることを考え、お子さんの成長を喜び合ひながら、見守っていきましょう。

また、専門機関で相談すること、より良いアドバイスを受けることもできます。そのアドバイスの下で、ご家庭と連携し、大切な子どもたちのために、適切な支援をしていきたいと考えています。



地域おこし協力隊

地域おこし協力隊だより

8



森 麻衣子
 森 麻衣子
 森 麻衣子

大長谷集落では月に1回サロンを開催しています。3月は村上市在住の元力士の臥牛山朝猛さんをお招きして相撲体操とちゃんこ鍋作り、4月は乙宝寺と夏井の千本桜を巡るお花見ツアーを行いました。普段のサロンは女性中心になることが多いですが、どちらも男性の方々が参加してくれ、うれしく思いました。

1年を振り返り、昨年度の大長谷集落の様子をまとめた写真集を作成しました。春夏秋冬の美しいものや農作業の風景、皆さんの笑顔などを載せた写真集は、地域の方に大変喜んでいただきました。道の駅胎内や市役所ロビーに置いてありますので、ぜひご覧ください。これからもサロンを通して、大長谷と他の地域や、団体・学生などとの交流ができれば良いと思っています。

東京ドーム約2個分の広さがある「大長谷わらび園」で、私は広報を担当しています。今年は、黒川中学校の生徒たちにならび園の新しい看板を作ってもらいました。感染症対策をして開園していますので、ぜひお越しください。(6月中旬まで)



相撲体操とちゃんこ鍋作り

● 問合せ 総合政策課行革協働係 (内線1364)

胎内の自然

《181》ベニスズメ
《チョウ目スズメガ科》

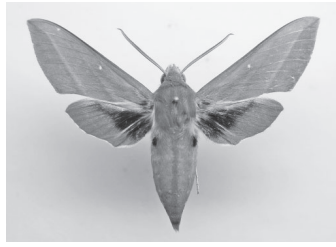

ベニスズメ

太く立派な胴体に、アンバランスな小さい翅を持つスズメガの仲間、良くも悪くも見た人の印象に残りやすいようです。

ベニスズメは、翅を広げた幅が6cm、胴体の長さは3.5cmほど。この仲間としては、大きさを目を引く種類ではありません。しかし翅も胴体も黄緑とピンクの模様に覆われていて、特に後翅や胴体の裏側はピンクの鮮やかさが目立ちます。「美しい」「鮮やか」とか「かわいい」、人によって

は「毒々しい」などいろいろな感想が聞こえてきそうです。「色っぽい」という人もいるかもしれません。珍しい種類ではなく、市内でも平地から山地まで広く生息しています。

幼虫はホウセンカやマツヨイグサ、ツキミノウの仲間を食べて育ちます。最大で8cmほどになり、褐色型と緑色型がありますが、どちらも胸に2対4個の目玉模様があります。お尻には太く短い棘(尾角)があり、これはスズメガ類共通の特徴です。

成虫は冬越しした蛹から羽化する春の世代と、その子孫である夏の世代の2回ほど現れます。夏の方が数は多く、夜行性なので街灯などに集まったものをよく見かけますが、普段は暗闇の中を素早く飛び交っています。幼虫の食草であるマツヨイグサの仲間が生える砂浜や河原では、夜に咲くこの花に成虫がやってきます。ホバリングしながら蜜を吸う姿は、まさに絵になる美しい組み合わせです。

文・写真 胎内昆虫の家

☎ 48・3300

市の歴史探訪

《183》胎内を描いた
齋藤応志・鉄臣兄弟

【樽ヶ橋を描いた兄の応志】

兄の応志は1903年(明治36年)中条町東川内(現胎内市)に生まれます。1919年(大正8年)新潟師範学校に入学して絵を学び、1924年(大正13年)卒業後小学校教員を務めながら絵を続け、1928年(昭和3年)には新潟の風景を描く『新潟百景』の画家たち(文展・帝展作家として活躍した安宅安五郎など26人)の1人選ばれています。

1930年(昭和5年)には民間主催の公募展『新潟県展』(旧県展)の企画・運営に携わり第1回展から出展入選しました。昭和初期の新潟の街並みや風景を描いた応志の作品はレトロな新潟の姿を今に伝える郷土資料ともいえます。また桃や洋梨、バラなどの静物、藤の花の咲く風景や

紅葉の山、渓流などの多くの作品を残し、中でも1928年(昭和3年)に完成した黒川村下赤谷(現胎内市)の樽ヶ橋を描いた「樽ヶ橋」は、初夏に藤の花が山々に咲き誇る姿や清流胎内川の美しい流れと巨岩、またその上には今はなき鉄筋コンクリート造りのモダンな橋が描かれています。遠方には飯豊連峰の残雪も望めることができ、かつての藤の名所景勝樽ヶ橋の風景がこの絵の中に残されています。応志は1981年(昭和56年)に78歳で亡くなるまで絵を描き続けました。新潟の海岸近くの閑静な高台には大正末期に建てられた市営住宅を一部改装し居住した応志の家が残り、亡き画家本人やご遺族が飾られた絵が当時のまま残されています。

【胎内平を描いた弟の鉄臣】

弟の鉄臣も1912年(大正元年)に中条町東川内で生まれ、新潟師範学校に入学し絵を学びます。1938年(昭和13年)からは中国で生活し、戦後拘留され1946年(昭和21年)に帰国します。1970年(昭和45年)まで教職を務めた後、1973年

(昭和48年)から同級の小柳耕司、山田夏男両氏と3人展(新潟大和)を始め、1992年(平成4年)まで続けます。鉄臣の作品は胎内市に今も残り、1985年(昭和60年)に描いた「胎内平」は胎内市立鼓岡小学校に閉校まで展示され、1992年(平成4年)頃に描かれた「雪の街」は今も胎内市立きのと小学校に飾られています。2012年(平成24年)に100歳で亡くなるまで兄の応志と同様生涯絵を描き続けました。



「胎内平」 齋藤鉄臣 作 (昭和60年)



「樽ヶ橋」 齋藤応志 作 (昭和初期)

※胎内市美術館で6月19日(土)から8月22日(日)まで展示されています。

文・写真 生涯学習課

新型コロナウイルス感染拡大防止のため、イベント等が中止・延期になる場合があります。その際は、市ホームページ等でお知らせします。

おぼえがき 6月

1 (火)
2 (水) 育児教室・【夜間窓口】
3 (木) 折って楽しむユニットおりがみ講座
4 (金)
5 (土)
6 (日)
7 (月)
8 (火) 4か月児健診・7か月児健診
9 (水) 【夜間窓口】
10 (木) 児童手当振込日・1歳6か月児健診
11 (金) 議会 (初日)
12 (土)
13 (日) マイナンバーカード休日交付窓口開設 (午前中のみ)
14 (月)
15 (火)
16 (水) 【夜間窓口】
17 (木) 弁護士による無料法律相談・3歳児健診
18 (金) 星空のヨガ
19 (土) 美術館「斎藤応志・鉄臣二人展」(~8月22日)
20 (日)
21 (月)
22 (火)
23 (水) 【夜間窓口】
24 (木) 議会 (一般質問)
25 (金) 議会 (一般質問)
26 (土)
27 (日)
28 (月)
29 (火) 議会 (最終日)・2歳児歯科健診
30 (水) パパママ学級 (前期)・【夜間窓口】

市報の中から、答えを見つけて応募しよう!

市報アンケート



★問題…3択問題です。

6月19日に胎内平自然観察教室が開催されます。その教室で昆虫の生態を観察しますが、観察する昆虫はどれでしょうか。

ア：ヘイケボタル イ：ゲンジボタル ウ：ウミボタル

★応募方法…はがき

お1人につき1通とし、市内在住の方に限らせていただきます。

感想なども
忘れずに!

問題の正解者のうち、市政や市報に対するご意見や今月号の感想などをお書きいただいた方の中から、抽選で図書カード500円分を4名様に差し上げます。

※応募はがきにいただいたご質問は、内容により担当課から回答します。ご質問は、お電話で各課にお問い合わせいただくか、市ホームページの「各課へのお問い合わせ」をご利用ください。

★締切…6月15日(火) (当日消印有効)

★前月号の答え…イ：経済センサス - 活動調査

★前月号の応募者数と正解者数…応募者数：17人、正解者数：17人
※当選者の発表は、賞品の発送をもってかえさせていただきます。

▶クイズの答え

▶郵便番号・住所

▶氏名・年齢

▶電話番号

必須
市政や市報に対する
ご意見や今月号の
感想など

959-2693

胎内市新和町2番10号
胎内市役所 総合政策課
広報情報推進係 行

※応募を通じて取得した個人情報、賞品の発送とお書きいただいたご意見や感想などの活用にはのみ使用します。ご意見や感想は、個人情報を除き市報や市ホームページに掲載することがあります。

市長動静

《4月21日～5月20日》

4月 22日(木)

議会運営委員会

胎内市民生児童委員協議会

連合会総会

23日(金)

令和3年度前期区長会議

24日(土)

胎内市チューリップフェスティバルオープニングイベント

胎内市農業協同組合通常総代会

27日(火)

胎内市農産物産出促進協議会臨時会

28日(水)

榊山脈山開き安全祈願祭

新潟県新型コロナウイルス感染症対策本部会議(※)

29日(木祝)

春季胎内市民ゴルフ大会

7日(金)

新潟地区治山林道協会通常総会

5月

胎内市チューリップフェスティバル



胎内市チューリップフェスティバル

(※)は、リモート会議

11日(火)

補正予算査定

17日(月)

新採用職員研修市長講話

18日(火)

中条町商工会通常総代会

19日(水)

胎内市住みよい郷土づくり協議会総会

20日(木)

胎内リゾート取締役会



ぼくの わたしの 歯げんき

3歳児健診でムシ歯のなかった子を紹介します。



あべりさ
阿部 里沙 ちゃん
(荒井浜)



いからし えいた
五十嵐 栄太 ちゃん
(西米町)



いとう れい
伊藤 伶 ちゃん
(星の宮町)



こいずみ さつき
小泉 冴月 ちゃん
(菅田)



こばやし あおい
小林 葵 ちゃん
(村松浜)



さかうえ はるま
坂上 晴馬 ちゃん
(鴨田)



すがわら ねね
菅原 寧音 ちゃん
(星の宮町)



すずき さら
鈴木 彩咲 ちゃん
(西本町)



すずき りく
鈴木 理巧 ちゃん
(半山)



たかはし れな
高橋 麗愛 ちゃん
(西本町)



ながはま れお
長濱 怜央 ちゃん
(小地谷)



ねもと みゆ
根本 実侑 ちゃん
(西本町)



はせがわ こはる
長谷川 心春 ちゃん
(柴橋)



はだ あやね
羽田 絢音 ちゃん
(住吉町)



はたの まこと
羽田野 誠 ちゃん
(赤川)



ほんま こうた
本間 航太 ちゃん
(桃崎浜)



みずさわ つむぎ
水澤 紬 ちゃん
(宮川)

みんなも歯みがき
がんばろう



今月号の「それ行け！
天下太平くん」はお休
みします。次回の掲載
は8月合併号を予定し
ています。



5月15日から高齢者を対
象にした新型コロナウイルス
ワクチンの集団接種が始
まりました。初日でしたが、
ワクチンを一本も無駄にす
ることなく、円滑に進める
ことができました。この調
子で今後も接種を進めてい
きます。

今月の表紙



マチイロ



アプリで広報
紙の配信も
行っています。

胎内市
ホームページ



人口の動き
住民基本台帳 4月30日現在

●人口 28,286人 (前月比-81)
●男 13,874人
●女 14,412人

●転入:58 ●出生:13
●転出:110 ●死亡:42

●世帯数 10,850戸 (前月比-18)