

市報

たのしい

tainai

2021

11.1

No.381

1年生の職ナビゲーション

市内中学1年生と中条高校1年生が参加しました



—自然が活きる、人が輝く、
交流のまち“胎内”—



新潟県 胎内市

市政運営についての基本的な考え

2

【特集】高齢者の自動車運転

8

市政運営についての 基本的な考え

任期満了に伴う胎内市長選挙において、無投票で井畑市長の再選が決まり、2期目の市政（任期4年）がスタートしました。

市長所信表明

まずは、市長に就任以来、これまで議会の方々の皆さまを始め、多くの市民の方々のご理解とご協力を賜りましたことに対し心より感謝を申し上げます。次期です。

引き続き市政を担うこととなり、自らに課せられた使命と責任の重さを胸に刻み、慢心することなく、明るく希望の持てる胎内市の未来を創るために力を尽くしてまいりたいと思います。

これまで市政の根幹に据えるべき理念として、「市民協働」、「選択と集中」、「未来への投資」を掲げて諸課題に取り組んでまいりましたが、これからの4年間も、その理念を大切にしながら市政運営に取り組んでまいりたい所存です。

今後もその理念をしっかりと継承しつつ、なお、新たな4年間において重点的に進めるべき政策を「所信表明の骨子」としてお示しします。

※所信表明の全文は、市ホームページからご覧いただけます。また、胎内市議会本会議の動画配信もご覧いただけます。



所信表明
全文



動画配信

いばた **井畑** あきひこ **明彦** (60歳)

昭和36年2月18日生まれ。笹口浜出身在住。
昭和58年に中央大学法学部を卒業後、同年4月に旧中条町に入庁。平成24年に健康福祉課長、平成26年に市民生活課長、平成28年に総合政策課長を歴任。平成29年から胎内市長。現在2期目。



所信表明の骨子

1 将来を担う子どもたち のための教育と子育て

■子どもたちにとって望ましい教育環境の充実に向け、本市の基本的な考え方や方向性をまとめた基本方針の作成に努めます。

■子育て世代の交流等を促進する拠点として子育て支援機能の充実を図り、子どもの健やかな成長を促進します。

■少子化の状況も見据えた中で、理想の保育サービスを実現させるため、市内保育園等の適正で望ましい配置等について検討します。



2 洋上風力発電事業の誘致による地域の活力と誇りの醸成や産業の振興

■洋上風力発電に関して、「胎内市・村上市沖」が国から有望な区域として選定されたこの機を捉えて、市民、事業者、行政が協働し、脱炭素社会の実現に向けた持続可能な地域づくりを進めながら、「胎内市ゼロカーボンシティ」を表明し、地域の誇りを育みます。
(詳細は4ページ参照)

■洋上風力発電に関わりのある産業の創生や雇用促進を図ります。

■令和5年3月竣工予定のスマートインターチェンジの設置を契機として、さらなる企業集積や観光振興に努めます。

■農業分野においても持続・発展に向けてのブランド化や付加価値の向上など、新たな価値と関係人口の創出による需要を開拓するため、新潟食料農業大学とのさらなる連携や、関係機関と協力しながら、消費者を重視した食と農のつ

ながりを深める取組を進めます。



洋上風力発電のイメージ

3 市民が学び合い、つながり合える場の創出

■生涯学習を幅広く市民の間に浸透すべく、拠点施設の整備を進めます。

■文化・芸術の鑑賞や参加、創造の機会を提供し、芸術・文化水準の向上を図るための環境整備に努めます。

■日常的に運動に親しむ機会の充実を図ります。

4 高齢者や障がい者にも 優しいまちづくり

■「地域包括ケアシステム」の充実・拡大を図ります。

■支え合い活動を行う団体の立ち上

げの支援や介護予防のための「通いの場」など地域が主体性を持って支え合いの輪が広がっていくよう関係機関との連携を図ります。
■障がいのある方や高齢者が、地域の一員として可能な範囲で役割を担い、社会参加しやすい地域づくりと、共生社会の実現に向けた取組を市民の皆さまとともに進めます。



5 新型コロナウイルス感染症対策

■国の動向を注視しつつ、引き続き、感染予防に係る対応を着実に実行していきます。

■コロナ禍において影響を受けている事業者や生活困窮者などに寄り添った支援を行うことができるように、しっかりとニーズを見定めて取組を進めます。

ゼロカーボンシティの実現に向けて

問合せ 市民生活課生活環境係
(内線 1150)

胎内市ゼロカーボンシティ宣言

近年、地球温暖化の進行は深刻で、地球規模の気温の上昇のみならず、それが、豪雨災害などの自然災害を頻繁に引き起こし、さらには動植物の生態系にも重大な影響を及ぼすことが危惧されています。

そして、この温暖化の主な原因は、人類の諸活動による大気中の二酸化炭素等の温室効果ガス濃度の上昇によることがほぼ疑いのないところと考えられており、国際的な認識として、地球温暖化の抑止に向けて、2050年までに二酸化炭素の実質排出量をゼロにすることが必要であるとされています。

その必要性を踏まえると、大量の温室効果ガスを排出する化石燃料由来のエネルギーから脱却し、再生可能エネルギーの普及促進を図っていくことが有益であるため、胎内市が洋上風力発電の誘致を通じて、温暖化の抑止に取り組んでいくことは意義深く、世界の潮流に呼応しています。このような、脱炭素社会の実現を基底に据えた持続可能な地域づくりを進めることは、この地で暮らす人々の誇りの醸成につながるものと期待が寄せられているところです。

胎内市は、脱炭素の取組を地域の魅力と活力を向上させる大切な機会として捉え、当市が有する地域資源を最大限に活用しながら、市民、事業者及び行政が協働して、「胎内市ゼロカーボンシティ」を目指すことをここに宣言いたします。



令和3年10月12日

胎内市長 井畑 明彦

現在、地球温暖化は地球規模で進んでおり、早急に対策する必要があります。「産業革命前と比較して平均気温の上昇を2℃未満とする」というパリ協定の目標達成に向け、世界主要国では「2050年までに二酸化炭素排出量を実質ゼロにすることを目指しています。」
日本では「2050年までに温室効果ガス排出量」を実質ゼロにすることを、昨年10月に表明しました。

市でも、脱炭素社会に移行するため、10月の市議会定例会において、市長が「ゼロカーボンシティ」を目指すことを宣言しました。

カーボンニュートラルに率先して取り組む先駆的自治体として市民の誇りを醸成しながら、当地域の大きな価値として発信していきます。

「カーボンニュートラル」とは？

二酸化炭素の排出量と森林などでの二酸化炭素吸収量が等しくなり、差し引きで二酸化炭素排出量が「実質ゼロ」になる状態を、「カーボンニュートラル」といいます。
日常生活や事業において、二酸化炭素排出量をゼロにすることはできないため、「カーボンニュートラル」を目指すことが重要です。



※環境省は、「2050年にCO₂（二酸化炭素）を実質ゼロにすることを目指す旨を公表した地方自治体」をゼロカーボンシティとしています。

参加店数

34店

テイクアウトでお得な4日間 「たいないトココお家でバル」開催!

参加店舗は
このほりが目印!

新型コロナウイルス感染症拡大の影響で「バル（Bar）＝飲み歩き」が難しい…。そこで、いろいろなお店のバルのための特別なテイクアウトメニューをお得に楽しめる「たいないトココお家でバル」を開催します。

今回は市のコロナ対策支援を受け、**各参加店の特別メニューのお値段はなんと半額!**市内のお店（参加店数は34店）のバルメニューを事前注文（代金前払い）し、好きなお料理やスイーツを皆さんのお家で、食べ比べをしてお楽しみください。

事前注文された商品は、「ぶれすば胎内」に設ける特設会場にてお受け取りください。気になるお店が複数店あっても、一か所で受け取りできるのでとても便利です。（各参加店でも受け取り可能）



中条町商工会HP

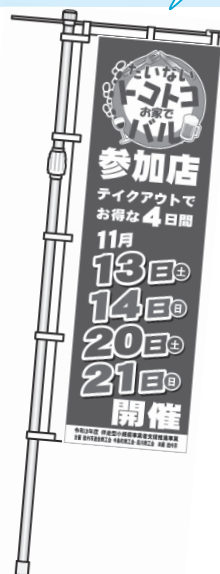

●開催（受取）日 11月13日(土)、14日(日)、20日(土)、21日(日)

●注文締切日 11月13日(土)、14日(日)受取分…10日(水)まで
11月20日(土)、21日(日)受取分…17日(水)まで

●注文場所 中条町商工会、黒川商工会窓口、各参加店（各参加店では自店の商品のみ注文可）

●受取場所 ぶれすば胎内特設会場、各参加店（各参加店では自店の商品のみ受取可）

●受取時間（昼の部）午前11時30分～午後0時30分（夜の部）午後4時30分～5時30分

※各参加店の特別なテイクアウトメニューは、10月29日(金)新聞折り込みのチラシ、地域密着生活情報誌まると下越11月号の掲載記事でご確認ください。

主催：胎内市連合商工会 中条町商工会 ☎ 43・3624 黒川商工会 ☎ 47・2419

共催：胎内市



新潟県マイナンバーカード新規取得キャンペーン

マイナンバーカードの取得促進および県内製品の消費喚起を図るため、応募期間中にマイナンバーカードを新規申請した方を対象に、抽選で4,000名に5,000円相当の県産品をプレゼントするキャンペーンが実施されます。

●対象者 11月1日(月)から令和4年1月31日(月)までにマイナンバーカードを新規申請した方

●応募期間 11月1日(月)～令和4年1月31日(月)

●応募方法 新潟県特設HPにおける応募フォームからの応募の他、胎内市市民生活課市民係において受付を実施しています。詳細についてはお問い合わせください。

●その他
・新潟県が実施する事業です。
・当選結果については、商品の発送をもってかえさせていただきます。

●問合せ
・キャンペーン実施に関すること
新潟県総務管理部市町村課 ☎ 025・280・5055
・マイナンバーカードの申請に関すること
胎内市市民生活課市民係（内線1145）



新潟県特設HP



令和4年度

保育園・認定こども園の入園受付開始

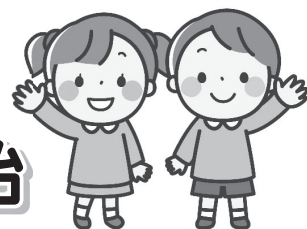

保育園・認定こども園に入園するには、「認定」を受ける手続きが必要です

- **申込先** 第一希望の保育園またはこども園へ必要書類一式を提出してください。
- **問合せ** 各保育園・認定こども園、こども支援課こども支援係（内線 1262）

申込期間
11月1日(月)～24日(水)
 (土(日)祝を除く)

年度の途中から入園を希望される方（入園日が令和4年10月1日まで）についても、同時に入園受付を行いますので申し込みください。出生前でも申し込みが可能です。
 ただし、入園時点で各園の入園可能月齢が過ぎていることが条件となります。（母子健康手帳の写しが必要です。）

(1) 申請について

保育園・認定こども園の利用を希望される方は、「教育・保育の必要性に応じた認定の手続き」が必要です。認定については、「(2) 入園基準」をご確認のうえ、手続きをお願いします。市では、「認定の手続き」と「入園の申し込み」を同時に行います。

なお、出生前に申込みの児童については、出生後、こども支援課の窓口にて追加の手続きが必要です。

※入園申込書・認定申請書は各保育園・認定こども園・市役所こども支援課こども支援係（市役所2階1番窓口）に用意しています。また、市ホームページからもダウンロードできます。

認定区分と保育園・認定こども園の関係

		保育園 利用可能時間	認定こども園 利用可能時間
満3歳以上 <small>(平成31年4月1日までに生まれた子)</small>	1号認定 教育標準時間	/	午前9時～午後2時
	2号認定 保育標準時間		午前8時～午後7時
	2号認定 保育短時間	午前8時～午後4時	
満3歳未満 <small>(平成31年4月2日以降に生まれた子)</small>	3号認定 保育標準時間	午前8時～午後7時	
	3号認定 保育短時間	午前8時～午後4時	

- ★「保育標準時間」とは、主に保護者が、フルタイム勤務の場合に利用することを想定したものであり、利用可能時間は最長で11時間です。勤務時間については、就労などで月120時間以上の方が対象です。
- ★「保育短時間」とは、主に保護者が、パートタイム勤務の場合に利用することを想定したものであり、利用可能時間は最長で8時間です。勤務時間については、就労などで月48時間以上の方が対象となり、育児休業中、求職活動中の場合も「保育短時間」の対象です。

(2) 入園基準

- ◆ 1号認定………保護者の就労状況にかかわらず幼児教育のみを希望する場合で、受け入れ施設は各こども園です。
- ◆ 2号・3号認定…保護者が就業しているなどの理由で、日中に家庭で保育ができない環境（状態）にある場合、受け入れ施設は各こども園または保育園です。

(3) 利用者負担額（保育料・副食費）について

利用者負担額（保育料・副食費）は、お子さんの認定区分、保育の必要量（標準時間または短時間）および父母（父母の所得に応じ、児童と同居している祖父母等を含む場合あり）の市町村民税額により決定します。

なお、4月から8月までは令和3年度の市町村民税額で算出し、9月から3月までは、令和4年度の市町村民税額で算出し決定します。

※原則、1・2号認定児童の保育料は無償ですが、副食費等は必要です。

※利用者負担額（保育料・副食費）については多子軽減・その他軽減となる場合があります。



令和3年度 保育園・認定こども園（入園受付）一覧

保育園・認定こども園名		所在地	電話番号	対象年齢	延長保育（★1）
公立	ふたば保育園	新和町 2-57	43・5225	6か月児～	午前7時30分～午後7時
	ついじ保育園	築地 3246	45・1100	6か月児～	
	黒川保育園	黒川 1124	47・2442	3歳児～	
	中条すこやかこども園	西条町 3-10	43・2444	6か月児～	
私立	さわらび保育園	星の宮町 1-63	43・5584	6か月児～	午前7時～午後7時
	さわらび乳児園（3歳未満）	表町 6-17-16	43・7708	6か月児～	
	聖心こども園	西栄町 9-46	43・3650	6か月児～	
	ひだまりこども園	十二天 91-5	46・3131	2か月児～ （★2）	
	きすげこども園	黒川 1124	47・2665	2か月児～ （★2）	
	まごころ保育園たいない	加賀新 251	20・8585	2か月児～	
	まごころ保育園ひので	大川町 15-59	43・2509	2か月児～	

（★1） 3歳児未満の延長保育は、園ごとで異なりますので各園へお問い合わせください。

（★2） ひだまりこども園、きすげこども園の3歳児以上は、異年齢児保育を実施しています。詳しくは、直接園へお問い合わせください。異年齢児保育とは、3～5歳児の児童でクラス編制した「たてわり保育」です。

特集

高齢者の自動車運転

近年、高齢化の進展に伴い高齢運転者による重大な交通事故が全国各地で起きています。今後さらに高齢化が進み高齢運転者数も増えることが予想されています。みんなが安全・安心に暮らしていくために、高齢期の運転について考えてみましょう。

交通事故の現状

昨年、全国で発生した自動車による交通事故件数は30万9178件で、令和元年(平成31年)と比較すると約7万件減少しました。

しかし、65歳以上の運転者による交通事故件数が占める割合は年々高くなっている状況です。

市内で起きている高齢者の事故

令和2年中に市内で起きた自動車による交通事故は22件。そのうち65歳以上の運転者による事故は8件で3人に1人は高齢者という状況でした。

要因で最も多いのは脇見等(前方不注意・左右に対する安全不確認)です。ハンドル操作誤りやブレーキ・アクセル踏み間違いなどの操作ミスによる事故も発生しています。

令和2年高齢運転者による交通事故の要因 (新発田警察署全域) ※自転車は除く

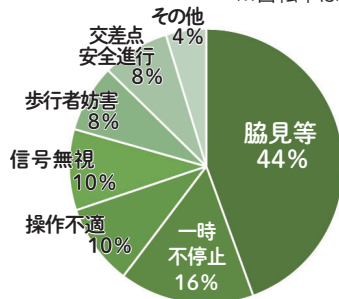

データ提供：新発田警察署

加齢に伴う身体の変化

年齢を重ねると視力や運動・認知機能などが低下します。交通状況を瞬時に的確に判断したり、必要な動作や操作を瞬時に選択実行したりすることが衰えると事故につながりやすくなります。そのため、70歳以上になると運転免許の更新時に高齢者講習を受け、75歳以上になると、これに加えて認知機能検査を受けることになっています。

新発田警察署管内 での交通事故発生状況 (胎内市・新発田市・聖籠町)

区分	令和元年	令和2年
交通事故発生件数	237件 (37件)	191件 (22件)
高齢者事故数	123件 (18件)	98件 (8件)
高齢者加害件数	75件 (11件)	57件 (4件)
高齢者事故の割合	51.8% (48.6%)	51.3% (36.3%)

※新発田警察署全域、かつこ内は胎内市で内数
データ提供：新発田警察署

安全に運転するための
「補償運転」の励行

補償運転とは、加齢に伴う運転技能の低下を補うために、自身の体調や天候、道路状況などを考えて安全に運転する事です。

- ・夜間の運転を控える
 - ・雨の日の運転を控える
 - ・長時間の運転、交通量の多い道などは控える
 - ・ラジオ・音楽等を聞かず運転に集中する
 - ・十分な車間距離をとり、スピードを控える
- など、これまでよりもほんの少しだけ気を配り余裕をもって運転することをおすすめします。

運転の不安な方は

家族や友人などに同乗してもらい、自分の運転に危ないところがないか客観的に見てもらいましょう。

運転の不安な方はサポート車（自動ブレーキ搭載車や誤発進防止装置など搭載車）への買い替えを検討してはいかがでしょうか。

【高齢者講習】認知機能検査の内容が変更

免許更新時の「実車試験」導入予定
令和2年6月の国会で成立した道路交通法一部改正により
令和4年6月までに施行予定

●75歳以上で一定の交通違反や事故を起こした人は、**運転技能検査を受検**。
↓検査の結果が一定の基準に達しなければ免許更新が認められません。

●運転に不安がある人の選択肢として、**対象車両を安全運転サポート車に限定するなどの条件付免許が創設される見通し**です。

定期的にチェックしよう

自分ではまだ大丈夫だと思っ
ていても、知らず知らずのうちに車の運転に影響が出ているかもしれません。年齢にとらわれず、自分の状態を知るために定期的にチェックしましょう。

運転時認知障害早期発見チェックリスト 15

あてはまる項目に
チェック 

<input checked="" type="checkbox"/>	項目	<input checked="" type="checkbox"/>	項目
<input type="checkbox"/>	車のキーや免許証などを探し回ることがある	<input type="checkbox"/>	右折時に対向車の速度と距離の感覚がつかみにくくなった
<input type="checkbox"/>	道路標識の意味が思い出せないことがある	<input type="checkbox"/>	車間距離を一定に保つことが苦手になった
<input type="checkbox"/>	スーパーなどの駐車場で自分の車を停めた位置が分からなくなることがある	<input type="checkbox"/>	合流が怖く（苦手に）なった
<input type="checkbox"/>	よく通る道なのに曲がる場所を間違えることがある	<input type="checkbox"/>	駐車場所のラインや、枠内に合わせて車を停めることが難しくなった
<input type="checkbox"/>	車で出かけたのに他の交通手段で帰ってきたことがある	<input type="checkbox"/>	交差点での右左折時に歩行者や自転車が急に現れて驚くことが多くなった
<input type="checkbox"/>	アクセルとブレーキを間違えることがある	<input type="checkbox"/>	運転している時にミスをしたり危険な目にあったりすると頭の中が真っ白になる
<input type="checkbox"/>	曲がる際にウinkerを出し忘れることがある	<input type="checkbox"/>	同乗者と会話しながらの運転がしづらくなった
<input type="checkbox"/>	反対車線を走ってしまった(走りそうになった)	<input type="text" value="運転時認知障害早期発見チェックリスト 30"/> <input type="button" value="検索"/>	

【提供】NPO法人高齢者安全運転支援研究会

【監修】日本認知症予防学会理事長 浦上克哉「運転時認知障害早期発見チェックリスト 30」から抜粋

15問のうち3問以上にチェックが入った方は要注意です。認知症予防を心がけるとともに、定期的にチェックを行い、項目が増えるようなことがあれば専門医や専門機関の受診を検討しましょう。



中条自動車学校
近 貢 さん

中条自動車学校では70歳以上の方が免許更新時に受ける高齢者講習を行っています。受講者は年々増え、村上市や関川村からも来ています。
講習での気付いた点や伝えたいことなどを伺いました。

標識を見落としたことにさえ気づかない人がいる

講習では、運転時に大事な視力検査(動体視力と視野の測定)や、実技では学校内のコースを走行します。普段の路上での様子はわからないのですが、交差点の左右確認、死角の目視忘れや遅れが目立つ印象です。ハンドル操作やブレーキのタイミングも合わせて遅れていきます。
左右が見えづらいの確認不十分の人、標識を見落とす人、見落としたことにさえ気づかない人がいるので個々に合わせてアドバイスしています。
信号がある交差点よりもない交差点の方が事故が多いこと、ドライバーの違反

で多い一時不停止、これに対する意識を強く持つよう伝えていきます。

気持ちと行動のズレを再認識してほしい

視力検査の結果、視野が狭くなっていたらこれをカバーするために目・顔を向け左右確認することが大切です。
運転が慣れている方は、若い頃の感覚のまま運転してしまうので自分の身体能力とどれだけ差があるかに気付かないのです。反射速度が鈍っていることに気付かない方も多いので事故防止のため気持ちと行動のズレを再認識するよう説明しています。

受講を機に初心に返り安全運転を



車がないと不便な地域なので運転は続けていかないとけないと思います。受講したことで初心に立ち返り、安全運転を意識するきっかけにしてほしいです。

運転が不安になったら、免許を返納するという選択肢も・・・

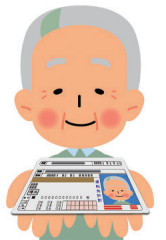

免許を返納すると

胎内市には **高齢者運転免許自主返納等支援制度** があります

車の運転に不安のある高齢者が自主的に運転免許を返納した場合等に、日常生活の利便性を確保するため、自動車などに代わる移動手段を提供する支援を行っています。

◎問合せ 総務課庶務係 (内線 1321)

◆対象者

市内に住所があり、すべての運転免許証を満70歳以上で、自主返納または失効された方(返納・失効した日から60日以内に申請が必要)

◆支援の内容

デマンドタクシー「のれんす号」で利用できる『回数券』22枚を交付
※支援は一人一回に限ります。



◆免許返納手続きの流れ

●**新発田警察署胎内分庁舎(交通課)**で免許返納手続きをします。手続き後、取消通知書が交付されます。

※免許証を持参してください。

【受付】平日午前9時～午後4時 ☎43・0110



●**市役所(総務課庶務係)**で免許返納支援申請を受け付けています。

【必要書類】

- ・胎内市高齢者運転免許自主返納等支援事業申請書
- ・取消通知書または失効した運転免許証(写しでも可)
- ・認め印(シャチハタ等は不可)

▶申請手続き後、決定通知書とデマンドタクシー「のれんす号」回数券を交付します。

不安に思うことがあれば遠慮なく
相談しましょう

安全運転相談ダイヤル

ハレバレ
8080

加齢に伴う身体機能の低下などで運転に不安のある高齢者や障害者、その家族を対象とした相談窓口です。

ダイヤルすると運転免許センター相談窓口につながります。【月～金午前8時30分～午後5時】

※通話料は利用者負担となります

免許を返納したときに

運転経歴証明書が作れます

免許返納を免許センターや警察署で申請することで運転経歴証明書が作れます。

免許証に代わる**身分証明書**として、生涯使うことができます。

【必要なもの】

- ・手数料（収入証紙 1,100 円）
- ・写真 1 枚

詳しくは、新発田警察署または、胎内分庁舎の交通課へお問い合わせください。



免許を返納した方に伺いました



すがはら しげる
菅原 茂 さん

免許更新案内が届き認知機能検査を受け、その検査自体は大丈夫だったのですが、やはりいろいろ考え返納を

決めました。その後運転時に地震だと思って道路の端に車を停めたら、実はそれはめまいだったということがあり、返納という自分の判断は間違いじゃなかったと確信しました。事故を起こせば自分だけでなく家族にも迷惑をかけ悲しい思いをさせてしまうので、返したときはホッとしました。

今はデマンドタクシーに乗り買い物に出かけ、時間通りに買い物が終わるよう計画を立てて移動することも楽しいです。ほかには宅食*を利用したり、集落内も歩いて行ったりするので不便はないです。



*総菜セットなどの宅配サービス



はだ ちゅうえい
羽田 忠栄 さん

若い時に少し事故を起こしたことがあり、家族からは早めに返納するよう勧められました。

平成 29 年に返納しましたがあまり未練はありません。大好きな囲碁をしにほっとHOT・中条や図書館に行くのは友達や兄弟に乗せてもらっています。

通院は自転車やデマンドタクシーを使っているので車がなくても移動に不便は感じていません。



白寿クラブ（囲碁クラブ）の皆さんと
（羽田さんは前列中央）

この特集を通し、高齢者自身やご家族が運転について考えたり、話し合ったりする機会になればと思います。

高齢者だけでなく、車を運転するすべての人が交通事故を起こす可能性があります。事故を起こせば相手、家族に迷惑をかけ悲しませる事になります。みんなでマナーを守り安全運転を心がけましょう。

令和 2 年の市内での免許返納者は 97 人、その平均年齢は 81.1 歳（前年 119 人、78.7 歳）でした。買い物や通院など多くの方が日常生活に必要な車。便利な反面、操作や確認を怠ると事故につながる事も忘れてはいけません。

高齢者運転標識



周囲を走行するドライバーに対して、高齢者ドライバーが運転している車両であることを知らせ、配慮と理解を得るために高齢者運転マーク（新四つ葉・旧もみじマーク）が作られました。このマークを付けた自動車を見かけたら、思いやりとゆとりを持った運転をすることが大切です。

骨髄バンクドナー登録のご協力をお願いします

骨髄バンクは白血病をはじめとする血液疾患のため「骨髄移植」などが必要な患者さんと、それを提供するドナーをつなぐ公的事業です。適合するドナーが見つかる確率は他人の場合、数百～数万分の1。移植を希望するすべての患者さんがチャンスを得るために、ドナー登録へのご協力をお願いします。ドナー登録は、2mlの採血で完了します。

市では「骨髄移植ドナー支援事業助成金制度」を設けています。この制度は市内に住所を有する骨髄移植ドナーに対し助成金を交付するものです。

●ドナー登録できる方

- 骨髄・末梢血幹細胞の提供の内容を十分に理解している方
※内容は骨髄バンクホームページをご覧ください。
- 18歳以上、54歳以下で健康状態が良好な方
- 体重が男性45kg、女性40kg以上の方

●最寄りの登録窓口

- 新発田保健所 ☎ 26・9651
 - 献血ルームばんだいゆとりろ ☎ 025・240・5500
(新潟市中央区万代1-4-33 損保ジャパン新潟セントラルビル2F)
- ※献血併行ドナー登録会でも受付しています。

●問合せ

ドナー登録に関すること
(公財) 日本骨髄バンク
☎ 03・5280・1789
(資料請求・問合せ専用)



骨髄バンクホーム
ページはこちら

骨髄バンク

検索

胎内市助成内容

骨髄などの提供のための通院および入院に要した日数について1日につき2万円の助成金を交付します。



胎内市助成金制度に関すること

健康づくり課庶務係
(ほっとHOT・中条内)
☎ 44・8680

～食推からのメッセージ～ 防災について学んでみませんか？

食生活改善推進委員(食推)は地域の食生活改善を目的に活動しているボランティア団体です。会員の知識を深めるための研修会で「防災」をテーマに学び、参加者からは、「いざという時のために日ごろから備えていきたい」「学んだことを地域に広めていきたい」等の感想がよせられました。

地区の防災活動でパッククッキングの講習などをお考えの場合、食推が出向いて研修で学んだことをお伝えすることも可能です。詳しくは健康づくり課までご連絡ください。

※感染防止のため調理のみ行い、作ったものは各自持ち帰ります。



「くらしとこころ♡の相談会」開催

社会が多様化する中で、健康問題や社会的・経済的問題、家庭の問題といったさまざまな問題が複雑化・深刻化し、複数の問題が重なり合うことで悩みが深くなるといわれています。

つらい気持ちや心配なことなどの悩みは、話すことで“こころ”が少し軽くなります。

「くらしとこころの相談会」は同じ日にいろいろな相談をすることができますので、一人で抱え込まないでお気軽にご相談ください。

- とき 11月25日(木) 午後2時～4時
- ところ ほっとHOT・中条
- 対象 市内在住・在勤の方
- 相談内容 子育て・体の健康相談、精神科医療相談、法律相談、生活苦・生活保護の相談、心の健康相談、介護に関する相談、仕事の相談
(相談対応：精神科医、弁護士、精神保健福祉相談員、ハローワーク、ケアマネジャー、保健師等)
- 申込方法 健康づくり課へ電話で申し込みください。
- 申込締切 11月18日(木)
- その他 相談は予約制です。予約なしでお越しの際は、予約状況によりお受けできない場合があります。新型コロナウイルス感染予防のため、来所の際はマスクの着用、入り口での手指消毒、体調チェックにご協力をお願いします。

**相談無料
予約制**

11月は「児童虐待防止推進月間」です

児童虐待は、家庭内で起こることが多いため、発見が難しいものです。虐待を防ぐには、学校やこども園、保育園をはじめ、子どもたちを日ごろから見ている地域の大人たちの『気付き』が大切となります。

「よその家庭のことだし…」「しつけどらう…」「通報しても虐待でなかったらどうしよう…」などと思うかもしれませんが、しかし、「毎日、泣き声が激しい」「けがが増えてきている」「服や体がいつも汚れている」など、見たり聞いたりして「おかしいな？」と気付いたら、連絡してください。

子どもは自分で助けを求めることができません。地域に暮らすわたしたちみんなで、子どもたちを見守ることが大切です。

あなたの電話が親子を守る
～すべての人が笑顔で暮らせる街へ～

いちはやく
189
「だれか」じゃなくて
「あなた」から

あなたの電話で、守れる命があります

児童虐待かも…と思ったら、すぐにお電話ください。

児童相談所 虐待対応ダイヤル **189**
通話料無料

子育てのこと、頼れる場所があります

ご自身が出産や子育てに悩んだら…子育てに悩む人がいたら…こちらにご相談ください。

児童相談所 相談専用ダイヤル **0120-189-783**
通話料無料

お住まいの地域の児童相談所につながります。

通告・相談は匿名でも大丈夫。

あなたのことや内容に関する
秘密情報は厳守します。



詳しくは、こちらのWEBサイトもご参照ください
<https://www.mhlw.go.jp/189-ichihayaku/>

脳ドックの受診をしてみませんか？

●問合せ 市民生活課ほけん年金係
(内線 1147)

脳血管疾患（脳卒中）は日本人の死因の第4位で、突然死を招く恐ろしい病気です。自覚症状のない脳梗塞などを未然に発見するためには、**脳ドック**が有効です。

中条中央病院には、高性能のMRI装置が導入されており、胎内市民は低料金で脳ドックを受診することができます。

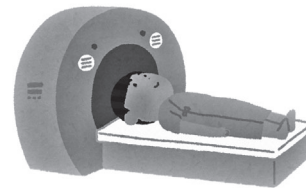

●**申込** 中条中央病院放射線科 ☎ 44・8803（直通）
申込受付時間…午後2時～4時30分

●**料金** 胎内市民の方・・・・・・・・・・・・・・・・・・・・・・・・27,500円
(税込) 胎内市国民健康保険に加入している **35歳以上75歳未満の方**・・・9,160円
胎内市民以外の方・・・・・・・・・・・・・・・・・・・・・・・・38,500円

●**その他** 胎内市国民健康保険に加入している35歳以上75歳未満の方は、市に費用助成申請書の提出が必要です。中条中央病院放射線科に予約した後、保険証と認印（シャチハタ等は不可）をお持ちの上、市民生活課ほけん年金係または黒川庁舎市民サービス窓口にお越しください。
なお、国保や後期高齢者医療保険以外の方は、保険者独自の助成がある場合もございますので、ご確認ください。

※詳細は市のホームページでも確認することができます。ご不明な点があれば、市民生活課ほけん年金係にお問い合わせください。

小学校休業等 対応助成金 について

●問合せ 雇用調整助成金、産業雇用安定助成金、小学校休業等対応助成金・支援金コールセンター
(フリーダイヤル) ☎ 0120・60・3999
受付時間：毎日午前9時～午後9時

令和3年8月1日(日)から12月31日(金)までの間に、対象となる子どもの世話を保護者として行うことが必要となった労働者に対し、有給の休暇（労働基準法上の年次有給休暇を除く）を取得させた事業主が助成の対象です。

【対象となる子ども】

- 新型コロナウイルス感染症に関する対応として、ガイドラインなどに基づき、臨時休業などをした小学校など（保育所等を含む）に通う子ども
- 新型コロナウイルスに感染した子どもなど、小学校などを休む必要がある子ども

【対象期間・申請期限】

対象となる休暇の取得期間	申請期限
8月1日(日)～10月31日(日)	12月27日(月)必着
11月1日(月)～12月31日(金)	令和4年2月28日(月)必着

事業者の皆さまへ

支給要件の詳細や具体的な手続きは厚生労働省ホームページでご確認ください。申請書も印刷できます。申請書は新潟労働局へ郵送で提出してください。

新型コロナ 休暇支援

検索



厚生労働省HP

労働者の皆さまへ

新潟労働局『小学校休業等対応助成金に関する特別相談窓口』では、労働者から「(企業に)この助成金を利用してもらいたい」等の相談内容に応じて、企業への特別休暇制度導入・助成金の活用の働きかけ等を行っています。

特別相談窓口についてはこちら▶



スポーツ体験フェスタ 2021



**参加費
無料!**

とき **11月23日(火祝)** ところ **ふれすぽ胎内**
ブースプログラム…午前10時～正午
(受付開始 午前9時30分)

実施予定種目

くびれ作りリラックスダイエットヨガ・お腹引き
締めボクササイズ・メリハリ美ボディメイク・
浮輪卒業プロレス流ダイエット塾・ヒップホップ
ダンス教室(初心者クラス)・親子運動遊び教室

定員 120人(先着順)

持ち物 内ばき、タオル、飲み物

問合せ 生涯学習課スポーツ振興係(黒川庁舎1階)

☎ 47・3408 ㊚ 47・2751

参加方法

チラシ裏面の申込書に必要事項を明記の上、黒川庁舎またはふれすぽ胎内に、事前に申し込みください。

チラシ配布場所

黒川庁舎1階生涯学習課、市役所1階(総合案内所)、ふれすぽ胎内、B & G 体育館、胎内市図書館、各地区公民館にて配布しています。

今年のテーマは、『メリハリくびれ女子』『ぽっこり & 浮輪卒業男子』ヨガ・筋力トレーニング・ストレッチ等のプログラムのほか、ヒップホップダンスや親子で楽しめる運動遊び教室を実施します。どなたでも参加していただけるよう、どのプログラムも簡単な内容となっています。

参加者全員に参加賞もご用意しておりますので、お気軽にご参加ください。

Q ひとつのプログラムの時間はどのくらいですか？

A 各プログラム 20分、休憩 10分を1サイクルとして行います。1つのプログラムの時間は短いですし、簡単な内容となっていますので、初心者の方でも安心して参加できます。たくさんのプログラムを体験してみてください。

Q タイムスケジュールはどのようになっていますか？

A 午前10時からプログラムをスタートし、1サイクルを30分としていますので、午前10時・10時30分・11時・11時30分から各ブースプログラムを実施します。

Q 子どもと一緒に参加できるプログラムはありますか？

A あります。親子運動遊び教室、ヒップホップダンス教室のプログラムがおすすめです。

Q 当日はどのような服装で参加すればいいですか？

A 動きやすい服装がオススメです。普段着でも参加可能ですので、お気軽にご参加ください。また、ヨガ等の種目に参加希望の方は、ヨガマットを持参すると良いかと思います。

Q 運動初心者ですが、大丈夫ですか？

A 大丈夫です。簡単なプログラムを実施しますので、ぜひご参加ください。また、体力に自信がない方は1種目だけでも参加できますので、お気軽にご来場ください。

NPO法人

スポーツクラブ **たいない** 通信 No. 13



ホームページ
はこちら

◎ワンコイン教室(ズンバ)

ズンバとはラテン系音楽を中心として、世界中の音楽を取り入れたダンスフィットネスエクササイズです。初めての方も安心して取り組んでいただけるプログラムです。男性も大歓迎!どなたでもお気軽にお越しください!

●とき 11月6日(土)・20日(土) 午後7時30分～8時30分
11月8日(月)・22日(月) 午後1時30分～2時30分

●ところ ふれすぽ胎内多目的室

●対象 どなたでも

●参加費 1回500円 ※当日持参してください。

●講師 柏崎美奈氏

●持ち物 動きやすい服装、内ばき、タオル、飲み物

※参加希望の方は事前にご連絡ください。当日都合がつけば飛び込み参加もできます!

◎スローエアロビック教室(主催:新潟県エアロビック連盟)好評開催中!!

ゆっくりとしたテンポで気持ちよく体を動かします☆ 事前申し込みは不要です! 当日都合がつけば参加できます!

どなたでも参加できますのでお気軽にお越しください♪

●とき 12月14日までの毎週(火)
午前10時～10時30分
(11月23日を除く)

●ところ ふれすぽ胎内武道館

●参加費 会員:無料

非会員:100円



●申込・問合せ NPO法人スポーツクラブたいない事務局(ふれすぽ胎内) ☎ 43・0003 受付:午前9時～午後5時

令和2年度の

胎内市職員の給与等について

前年度の職員給与等の状況について、お知らせします。

①人件費の状況（令和2年度普通会計決算）

歳出総額	うち人件費	比率
19,653,707千円	2,879,153千円	14.6%

②職員の平均給料月額等

区分	平均給料月額	平均給与月額	平均年齢
一般行政職	306,431円 (314,522円)	338,520円 (363,511円)	42.8歳 (42.2歳)
技能労務職	312,366円 (307,354円)	331,831円 (327,025円)	50.1歳 (51.9歳)

注) 給与とは給料と各種手当を合算したものです。

- ・ ()内の数字は、人口規模や産業構造が胎内市と類似する地方公共団体の平均値です。
- ・ 国家公務員の給与水準を100とした場合の一般行政職の給与水準(ラスパイレス指数)は92.3です。
- ・ 技能労務職のラスパイレス指数は108.1です。

③初任給の状況

区分	胎内市	国家公務員
一般行政職	大学卒	182,200円
	高校卒	150,600円

注) 学校卒業後すぐに採用された場合の月額です。

④主な職員手当の状況

区分	胎内市	国
扶養手当	・ 配偶者、父母等 6,500円 ・ 子 10,000円 ・ 子(16歳年度初め～22歳年度末) 加算5,000円	同じ
住居手当	・ 借家・借間 最高27,000円 月額12,000円を超える家賃を支払っている場合、家賃に応じて支給	異なる
通勤手当	・ 電車、バス利用者 最高55,000円 ・ 自動車等利用者 2,000円～31,600円	同じ
寒冷地手当	胎内市に在職する職員に対して、11月から3月までの間、世帯等の区分に応じて支給 7,360円～17,800円	同じ
期末・勤勉手当(支給割合)	《期末手当》 6月期 1.30月分 12月期 1.25月分 《勤勉手当》 0.925月分 0.925月分 〈その他の加算措置〉 職制上の段階、職務の級等による加算措置 5～15%	異なる

注) 扶養手当・住居手当・通勤手当・寒冷地手当は月額です。

区分		実績(全職種合計)	
時間外勤務手当	R2年度	支給実績	36,852千円
		1人あたり平均	124千円
	R元年度	支給実績	42,932千円
		1人あたり平均	144千円

注) 公営企業を含みません。

区分	胎内市	国
退職手当	【一般職】 《自己都合》 《勤奨・定年》 勤続20年 19.6695月分 24.586875月分 勤続25年 28.0395月分 33.27075月分 勤続35年 39.7575月分 47.709月分 最高限度額 47.709月分 47.709月分	異なる
	1人あたり 《自己都合》 《勤奨・定年》 平均支給額 1,941千円 15,505千円	
	〈その他の加算措置〉 定年前早期退職特例措置 2～20%加算	
	【特別職】	
	市長 815,000円×在職月数×44% 副市長 635,000円×在職月数×26% 教育長 564,000円×在職月数×20%	

注) 1人当たり平均支給額は、令和2年度に退職した職員に支給された手当の平均額です。

⑤特別職の報酬等の状況

区分	月額	期末手当(支給割合)
給料	市長 733,000円	6月期 1.65月分 12月期 1.65月分
	副市長 603,000円	
	教育長 535,000円	
報酬	議長 365,000円	12月期 1.65月分
	副議長 301,000円	
	議員 275,000円	

⑥定員管理計画の数値目標および進捗状況

区分	H28年度 計画前期	H29年度 1年目	H30年度 2年目	R元年度 3年目	R2年度 4年目	R3年度 最終目標数
職員数	356人	354人	350人	346人	345人	349人
累計減	—	△2人	△6人	△10人	△11人	△7人
進捗率	—	28.6%	85.7%	142.9%	157.1%	—

⑦職員の分限および懲戒の状況

区分	処分の理由	人数	処分の内容
分限処分	長期療養	3人	休職(期間は、療養状況による。)
懲戒処分	職務専念義務違反	1人	戒告

注) 分限処分とは主に、職員が勤務を十分に果たせない時などに行われる処分です。

・ 懲戒処分とは、職員が法令などに違反したとき、その道義的責任を追及して行う処分です。

※このほかの内容および詳細は、総務課人事係でご覧いただけるほか、市ホームページにも掲載しています。

●問合せ 総務課 人事係(内線1324)

胎内市 会計年度任用職員募集

職 種	☆小学校の冬休み期間限定で、なかよしくラブを支援していただく方を募集します。 (募集人数：①、②合わせて 10 人程度)	
	①【冬期限定】放課後児童支援員 または 放課後児童支援員補助	②【冬期限定】なかよしくラブサポーター
勤務地	中条（総合グラウンド交流棟）、胎内（胎内小学校）、きのと（きのと小学校）、築地（築地小学校）、黒川（黒川小学校）のいずれかのなかよしくラブ	
職務内容	放課後、学校休業日で保護者が不在の間、 児童の遊びや生活の場を提供するための支援業務	放課後児童支援員および放課後児童支援員補助の業務のサポート
資格要件など	放課後児童支援員認定資格（性別不問）	学生（性別不問）
時 給	901 円 ※放課後児童支援員認定資格なしは 878 円	859 円
勤務形態	1日6時間、週5日（土日祝・年末年始はお休み）、始業・終業は次の(1)~(3)のシフト制 (1)午前7時15分~午後1時15分、(2)午前10時30分~午後4時30分、 (3)午後1時~7時	
任用予定期間	12月23日(休)~令和4年1月11日(火)（任期満了後の再度任用なし）	
加入保険	公務災害補償	
申込期限	11月30日(火)必着 ※募集人数に達しない場合は、期限後も随時受け付けます。	

職 種	③ 一般事務員（募集人数：3人）	
勤務地	税務課市民税係	
職務内容	書類整理、データ入力、申告受付業務、電話対応など	
資格要件など	パソコン入力	
時 給	897 円	
勤務形態	午前8時30分~午後4時30分	
任用予定期間	令和4年1月13日(休)~3月31日(休)	
加入保険	雇用保険、社会保険、公務災害補償	
申込期限	12月10日(金)必着	



● 申込方法

総務課窓口または市ホームページで「胎内市会計年度任用職員登録申込書」を入手し、「履歴書（市販可）」と一緒に、記入したものを総務課人事係に提出してください。すでに申込書を提出されている方で、改めて希望する場合は、電話でご連絡ください。

● 問合せ

申込方法について 総務課人事係（内線 1325）

職務内容について ①、②…学校教育課学校教育係（内線 2311）

③…税務課市民税係（内線 1121）





平成19年新潟県中越沖地震で倒壊した住宅

私の家が建ったのって
昭和56年5月以前？

いつ?どこで?発生するか分からない大地震!
耐震性能が低く、老朽化が進んでいる
昭和56年5月以前の住宅は

早期に**耐震化**をお考えください。



あなたの住まいは大丈夫!?

昭和56年6月に建築基準法の構造規定が強化されました。
昭和56年5月以前に旧基準で着工された建物の中には、
地震で倒壊する危険性が高いものがあります。

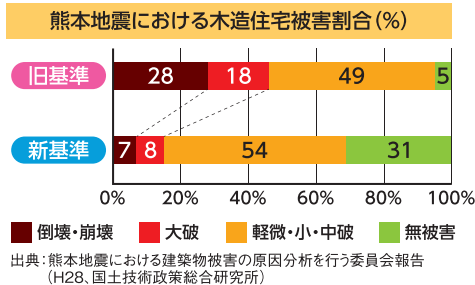

旧基準の昭和56年5月以前に着工の建物は
新基準の昭和56年6月以降に着工と比べ

倒壊・崩壊率
約4倍!

※熊本地震における被害

市から耐震に係る補助制度のご案内です
対象住宅：昭和56年5月以前に建てられた戸建ての住宅

1 耐震診断
申込受付：11/15～11/22
**自己負担
無料**

2 耐震補強設計
**補助金制度
あり**

3 耐震改修工事
**補助金制度
あり**

まずはお気軽にお問合せください。

問合せ 地域整備課 都市計画建築係
☎43・6111(内線1212)

胎内市 木造住宅耐震診断助成事業 🔍



統計調査員を募集しています!

市では、「統計調査員」として、調査業務に理解と誠意をもって携わっていただける20歳以上の方を広く募集しています。統計調査員は、統計調査が実施されるごとに国または県から任命され、調査業務に従事します。



統計調査は日本の未来をつくるための大切な調査です。ぜひ、あなたの力を貸してください。

統計調査とは

「国勢調査」や「経済センサス」など、統計法に基づく調査です。調査区内の世帯や企業を訪問し、調査票の配布・回収を行います。

主な作業の流れ

- ①市または県の説明会に出席し、調査方法などを習得する。
- ②割り当てられた調査範囲を巡回し、地図や名簿などを作成する。
- ③調査対象の家や会社などを訪問して調査内容などを説明し、調査票の記入を依頼する。
- ④後日、約束した日時に訪問して調査票を回収する。
- ⑤回収した調査票について内容などをチェックする。
- ⑥市または県に調査票を提出する。

募集の要件

- ・市内に在住する20歳以上の方
- ・責任を持って調査事務を遂行できる方
- ・調査上知り得た秘密を保持できる方
- ・警察、選挙に直接関係のない方
- ・暴力団または暴力団員と密接な関係を有しない方

報酬

調査の種類や件数などに応じて報酬が支給されます。1調査当たり報酬額はおおよそ1~5万円です。

申込方法

「統計調査員希望者登録名簿」および「意向確認書」に必要事項を記入のうえ、総合政策課広報情報推進係まで提出してください。用紙は、総合政策課窓口または市ホームページからダウンロードできます。以前申し込みされた方は、再度提出する必要はありません。

その他

統計調査員に登録した方には、今後、各種統計調査が実施される際に、市から従事の依頼をします。調査によって必要な調査員数や調査区等が異なるため、必ず依頼するものとは限りませんので、あらかじめご了承ください。

● 申込・問合せ 総合政策課広報情報推進係 (内線 1365)



フラッシュ・神楽
in 樽ヶ橋遊園

4月中旬から10月末まで毎週日曜日にオープンしていた「里の駅いちべえ」では、お店のお手伝いや振る舞いイベントのお手伝いなどを坂井集落の皆さんと一緒に行いました。最近では、常連のお客さんも増えてきました。

また、昭和46年に発足してから今もお受け継がれている坂井神楽保存会に入り、集落の皆さんに教わりながら篠笛しのぶえの練習をして、5月のお祭り、10月の樽ヶ橋遊園では「フラッシュ・モブ」ならぬ「フラッシュ・神楽」を保存会の一員として行いました。



地域おこし
協力隊だより
12



おぬき かよ
小貫 佳余
隊員

毎月行われている練習会では、先輩が、冗談も言いながら優しく指導してくれています。

私の個人の活動は「食」というテーマにおいて活動しており、新潟製粉(株)さんや新潟食料農業大学さんをはじめ飲食関係の方々には協力をいただきながら、学生との商品開発、タケノコ掘りや稲刈り体験等を行いました。私自身も坂井集落の皆さんにお力を借りて、教わりながら畑を耕し、落花生やかぼちゃ、サツマイモ等を育てています。今後も食から始める地域と人の繋がりが少しずつでも広がって行けばと思います。



▲学生との商品
開発の打合せ

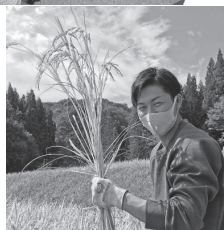

▶稲刈り体験

● 問合せ 総合政策課行革協働係
(内線1364)



手作りの木製ベンチを 寄贈いただきました

9月29日 中条駅東西自由通路

中条町商工会青年部から市に来られた方への『おもてなし』と、中条駅を利用されている方に『自然と歴史豊かな市を親しんでもらいたい』という思いから、市の玄関口の中条駅に温もりある木製ベンチを寄贈していただきました。自由通路に設置してありますので駅にお立ち寄りの際は、ぜひ一度座ってみてください。



市民協働で 「俳諧山の句碑群」看板設置

9月20日 半山地区

半山に所在する市文化財「俳諧山の句碑群」の説明看板を、市と半山町内の皆さまと協働で制作し、設置しました。江戸時代の俳人たちが詠った秀句を、多くの方にご覧いただければと思います。

【関連記事】市報たいない 10月1日号 P.22
「胎内市の歴史探訪」



(株)クラレ新潟事業所総合防災訓練

9月30日 (株)クラレ新潟事業所

事業所内での火災事故を想定した総合防災訓練が行われ、クラレ消防隊・防護隊、胎内消防署との連携による消火活動、負傷者の救急搬送および防災行政無線による情報伝達訓練が実施されました。訓練では終始全隊員が安全を確保しつつ、火災の早期鎮圧と二次災害発生の防止に努めて行動していました。



かわいらしいテディベアが完成

9月22・23日 胎内市美術館

テディベア作家である近美咲さんの指導のもと、アイヌ模様テディベアづくりが行われました。参加者は丁寧に、それぞれの思いを込めながら指を動かしていました。綿の詰め方、瞳の着け方ひとつで表情が大きく変わるなど、テディベアづくりの奥深さを味わいました。個性を感じられるかわいらしいテディベアが完成しました。



NEXC O東日本から 感謝状をいただきました

10月4日 市役所

(仮称)胎内スマートインターチェンジの早期完成に向け、NEXC O東日本の事業用地取得に際する胎内市の貢献について、同社から感謝状と図書カードをいただきました。図書カードは子育て支援に役立たせていただきます。



実りの秋に小学生が稲刈り体験

9月22日 学校田

胎内小学校5年生が、(有)リライ本郷の皆さんの協力のもと、稲刈りを体験しました。児童たちは慣れない手つきながらも、黄色く色づいた稲を鎌を使って丁寧に1株ずつ刈り取り、脱穀するために稲穂をコンバインに運ぶ役割を担いました。約1時間で約800kgのお米が採れました。

令和3年度
献血功労者
新潟県知事感謝状

令和3年度
献血運動推進協力団体等
厚生労働大臣表彰状

新潟県献血功労者表彰



株式会社ヨシデン

新潟県献血功労者表彰



株式会社クラレ新潟事業所

献血事業に長年協力、貢献された功績が認められ、表彰状と感謝状が贈呈されました。

おめでとうございます
献血で表彰状・感謝状を受賞した
企業をご紹介します



隊友会員が(故)浅野大尉慰霊碑の
清掃活動を行いました

10月9日 奥胎内

新発田市、胎内市、聖籠町在住の自衛隊OBの組織で構成される、隊友会新発田支部の会員17人が奥胎内にある(故)浅野大尉慰霊碑(昭和16年戦闘機の試験飛行中、墜落事故により殉職)の清掃等を行いました。清掃終了後、花・線香をあげ、全員で合掌し大尉を悼むとともに、世界平和を祈念しました。

森づくり活動を行いました

●問合せ 農林水産課林業振興係(内線1241)



「日立産機システム・荒井浜の森づくり活動Ⅱ」がコロナ感染対策を徹底し開催されました。(株)日立産機システム中条事業所の従業員と荒井浜集落の方々合わせて97人が参加し、2,000㎡の土地に850本の抵抗性アカマツの植樹を行いました。

◆ 10月9日 荒井浜森林公園内
第5回「日立産機システム・荒井浜の森づくり活動Ⅱ」



JX石油開発(株)中条油業所が第11回「JX中条の森づくり活動Ⅲ」を実施しました。新型コロナウイルスの影響により規模を縮小しましたが、感染防止対策を徹底し、中条油業所従業員31人でクロマツ苗960本の植樹を行いました。

◆ 9月15日 村松浜地内
第11回「JX中条の森づくり活動Ⅲ」

もっと
み たいない
tainai
たいない
～みんなに伝えたい胎内市の風景～

もっとみんなに胎内市の魅力を発信し、「もっと見たい」を広げよう。美しい四季折々の風景のほか、行事や暮らし、人や動物など・・・皆さんが撮影した写真を募集しています。詳しくは市ホームページをご覧ください。



◀詳しくはこちらから

『黄金色の絨毯』(えむさん)



車を走らせている途中、ふと窓の外を見ると、美しい田園風景が広がっていました。



今号の注目はこの2つ。
 子育て支援センター「きらら」の
 さつまいもほりに参加する
 2人のナビゲーターが目印!

街の連絡帳

歴史講演会「マヤ文明ってなに？」
 … (P23)

消雪パイプの点検作業… (P26)

くぼた はるき いのうえ ひな
久保田 晴輝 ちゃん 井上 陽葵 ちゃん

新型コロナウイルス感染拡大防止のため、イベント等
 が中止・延期になる場合があります。その際は、市ホーム
 ページ等でお知らせします。
 イベント等に参加される方は、「新しい生活様式」に
 基づき、感染防止に努めましょう。

催し

議場見学会

市議会では、開かれた議会の
 推進の一環として、議場見
 学会を開催します。ご自由
 に
 お越しください。

時 11月14日(日)
 午前10時30分～11時30分
 所 市役所4階議場

¥ 無料
 申 申し込み不要

問 議会事務局議会係 (内線
 1412)

12月4日(土)～10日(金)は 人権週間です

人権週間に合わせてアート
 展・パネル展と特設人権相談
 所の開設を行います。お気軽
 に
 お越しください。

◆ アート展、パネル展
 時 11月22日(月)午前8時30分～
 12月10日(金)正午

所 市役所1階ロビー
 内 障がいのある方などが製
 作したアート作品、市内小
 中学校の人権に関する取組
 みなど

問 総務課人権啓発係 (内線
 1315)

◆ 特設人権相談所
 時 12月1日(水)午前10時～正午
 所 中央公民館

内 相談内容：相続、離婚、親
 子間等の家庭の問題、近隣問
 題、いじめやいやがらせなど
 の心配ごと等
 問 新潟県方法務局新発田支局
 ☎ 24・7102

胎内市美術館秋の企画展Ⅱ

◆ 丸岡 稔 展(企画展示室A・C)
 自然を師として70余年描き
 続けてきた、胎内市出身現役
 医師の油彩作品を展示します。
 時 11月14日(日)～12月26日(日)



富士新雪

・開場式・作品解説会

企画展初日の開場式では、
 作家による作品解説会を行
 います。
 時 11月14日(日)
 午前10時～11時30分

本申込ではありませんので、お気軽にご利用ください。

ネット
 カンタン
 仮申込

パソコン
 スマートフォン から

簡単にローンの仮申込ができます。

まずはアクセス!
 新潟ろうきん
 ホームページへ
 (新潟ろうきん) (検索)

仮申込ページに
 必要事項を
 入れて送信!

審査結果の
 ご連絡

本申込
 ご契約

お手続き
 の流れ▶

対象
 商品

- 不動産担保住宅ローン ●無担保住宅ローン(リフォームローン)
- マイカーローン ●教育ローン ●フリーローン ●カードローン(マイプラン)

新潟ろうきん中条支店
 TEL 0254 (44) 8700

<有料広告>

家族葬

ベルホール 會津屋

お葬式事前相談無料

会場：仏壇の会津屋胎内店 (大川町13番31号)
 ※事前予約をお願いします (店舗休業日：月曜)

国道7号線コメリ様脇
 TEL:0254-44-8611
 葬祭ホールは365日24時間対応 直接ホール安置可能

<有料広告>

広告内容に関する質問などについては、広告スポンサーに直接お問い合わせください。広告内容と胎内市とは直接関係ありません。

新型コロナウイルス感染拡大防止のため、イベント等が中止・延期になる場合があります。その際は、市ホームページ等でお知らせします。

講丸岡 稔氏
定30人程度（要予約、入館料必要）

◆江戸時代の胎内市
「幕末の黒川藩柳沢家と戊辰戦争・山本順コレクション名品展Ⅰ」

（企画展示室B）
幕末当時の胎内市の移り変わりを、歴史資料と美術品から紹介します。
時11月14日(日)～12月26日(日)

◆スノードームづくり

ツリーや星、お菓子などのパーツを用いて、クリスマスや冬のイメージのスノードームをつくろう。
時11月27日(出)、28日(日)
午前の部：10時～正午
午後の部：1時～3時

講胎内市美術館職員
定各回8人（計32人、要予約）
¥1000円

申・岡胎内市美術館
47・2288

第16回しばたパフォーミングキッズダンス公演

時12月11日(出)
昼公演：午後2時～4時
夜公演：午後6時～8時
所新発田市市民文化会館
¥1400円（2・3階席）
1000円（4階席）

※プログラム込み
チケット販売：11月11日(休)～
とらい夢事務局（新発田市カルチャーセンター内）、喫茶「紫音」（新発田市市民文化会館）で販売
他ビデオ・カメラ（携帯電話を含む）での撮影は禁止
岡とらい夢事務局
47・28・7510（平日：午前9時～午後5時30分）



相談

全国一斉「女性の権利ホットライン」強化週間

新潟地方法務局および新潟県人権擁護委員連合会では、女性の権利に関する電話相談を実施します。相談は無料で、事前予約は不要です。
時11月12日(金)～18日(休)
午前8時30分～午後7時

※13日(出)、14日(日)は午前10時～午後5時
▼相談専用ダイヤル
0570・070・810
内相談内容：差別・DV・セクハラ・夫婦間の問題など広く女性の権利に関すること
岡新潟地方法務局新発田支局
24・7102

借金返済・契約トラブルに関する無料相談会

多重債務などで不安や悩みを抱えている方に対して、専門家が解決に向けたアドバイスをを行います。
時11月27日(出)午後1時～4時
所市役所1階市民相談室
¥無料
定3人

※相談時間は1時間以内です。
持契約書や領収書などの関係書類を持参ください。
申事前申し込みが必要（先着順）
申・岡商工観光課商工振興係
（内線1256）

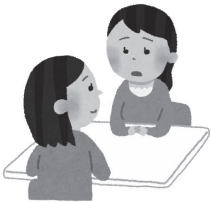

募集

歴史講演会「マヤ文明ってなに？」

マヤ文明の現地調査に長年携わっている白鳥祐子さんから、スライドなどでわかりやすく解説いただきます。



時11月20日(出)
午前10時30分～正午
所胎内市美術館企画展示室
講白鳥祐子氏（日本学術振興会特別研究員）
¥無料
定30人（要予約）
申・岡胎内市美術館
47・2288



インターネット・メール資格取得就職・転職

初心者大歓迎！

個別教室説明会

1部 10:30～12:00
2部 14:00～15:30
3部 18:30～20:00

11月 9日(木) 11日(土) 12日(日) 13日(月)
14日(火) 16日(木) 18日(土) 19日(日) 20日(月)

受付…10:00～18:00（入会特典多数用意しております）

パソコン教室 中条校

胎内市新和町2-4アライビル2階
0254-44-1210

わかるとできる

見積無料 40年の実績

（一社）日本塗装工業会会員
新潟県橋梁塗装技術協会会員

抗ウイルス・抗菌・消臭

光触媒 施工はじめました！
住宅塗替えと共に考えてみませんか？

（有）みうら塗装工業 胎内市下高田1095-1
（株）エコテック正規特約代理店

TEL:20-7713 FAX:20-7633

<有料広告>

<有料広告>

催し

相談

募集

スポーツ

講座・教室

お知らせ

手話を学ぼう 楽しく話そう

あいさつや自己紹介など手話を楽しく学びましょう。手話初心者の方もお待ちしています。

時 1回目：12月5日(日)

2回目：12月12日(日)

両日とも午前10時～正午

所 ほつとHOT・中条

対 手話に興味のある方、手話でコミュニケーションをとってみたい方

¥ 無料

定 25人(先着順)

申 11月30日(火)までに電話、FAX、メール、QRコードからお申し込みください。



申・岡 新潟県聴覚障害者情報センター

☎ 025・381・8112

☎ 025・381・8116

✉ yohoh@n-fureaipaza.com

出前講座「自然エネルギーについて考える会」第7回(全7回)

洋上風力発電構想をはじめ、市内の自然エネルギー活用事例の実態と課題を市の出前講座の支援をえて学習します。

時 11月21日(日)午前10時～正午

所 ほつとHOT・中条2階会議室・よりあいの間

内 第7回テーマ：『市民として何ができるか?』

講 各回の報告者・助言者

¥ 300円(資料・会場費代)

申・岡 「自然エネルギーについて考える会」実行委員会(羽田野)

☎ 090・1128・9930

中条中学校3年生が考案したまちあるきツアーに参加しませんか?

中条中学校3年生が、総合的な学習の時間の一環として、本町通り商店街への賑わい創出のためのまちあるきツアーを企画しました。

コースの考案、ガイド、持ち帰りの弁当のプロデュースのほか、募集チラシ、募集ホームページ、プロモーションビデオの制作といったPR活動まで、全て生徒による取り組みです。

時 11月21日(日)

※荒天の場合は予備日を設ける場合があります。

第1部：午前9時～11時

第2部：午前11時30分～午後1時30分

所 コース

○ 宿場町探検コース(料亭南都屋特製お弁当付)

○ WALKING胎内(見て撮って食べて感じる本町の魅力)コース(割烹常の家特製お弁当付)

○ 水の町、中条の町、水路巡りコース(割烹魚太特製お弁当付)

○ 誰か来て！胎内(イザベラの聖地きになるよね)コース(割烹ときや旅館特製お弁当付)

集合・解散場所：熊野若宮神社

¥ 2500円(税込)

※お持ち帰りの特製お弁当付

申 電話またはホームページ

『MURA-ASOBI』

(検索)からお申し込みください。

中条中学校3学年総合学習事務局NPO法人ヨリシロ(浮須)

☎ 050・5372・8809

岡 中条中学校3学年(教諭：石田)

☎ 43・2761



2021 バイタッチ、ナイターバレーボール大会

時 12月6日(月)・8日(水)・10日(金)・14日(火)・16日(木)(5日間)

午後7時～

抽選会：12月1日(水)午後6時

30分(説明会も同時開催)

所 ぶれすぽ胎内

¥ 参加費：1チーム2000円(保険料・参加賞代含む)

他 詳しくは、ぶれすぽ胎内に設置してあるチラシをご覧ください。たたくか、電話で問い合わせください。

申・岡 NPO法人スポーツクラブたいない ☎ 43・0003

ハーフ&ナッツの調味料作りと千日紅クラフト

大長谷集落で育てたハーブを使った調味料と胎内フラワーパークの千日紅を活用したミニトピアリーを作ります。

※ハーブティーも試飲予定

時 11月6日(日)

午前10時30分～正午

所 ロイヤル胎内パークホテル

¥ 5000円(1セットにつき)

定 8人

申 電話または胎内市地域おこし協力隊SNS

からお申し込みください。

申・岡 胎内市地域おこし協力隊(森)

☎ 070・4200・7246



千日紅のミニトピアリー

△有料広告▽

アークベルグループ

中条セレモニーホール



胎内市本郷527番地1

1級葬祭ディレクターを中心に
お手伝いさせていただきます。

ご葬儀のご用命は365日24時間対応



0120-945921

(新発田セレモニー)

事前相談も随時承っております。
お気軽にお問い合わせください。

新型コロナウイルス感染拡大防止のため、イベント等が中止・延期になる場合があります。その際は、市ホームページ等でお知らせします。

新型コロナウイルス感染拡大防止のため、イベント等が中止・延期になる場合があります。その際は、市ホームページ等でお知らせします。

スポーツ

第33回胎内市民ゴルフ大会結果

9月26日、櫛形ゴルフ倶楽部で胎内市民ゴルフ大会が行われました。

▽総合の部

- 優勝 鈴木正樹
準優勝 佐藤正幸
第3位 遠藤良則



総合の部優勝 鈴木正樹さん

▽レディースの部

- 優勝 小俣優美子
準優勝 渡辺真美
第3位 相馬トシ子



レディースの部優勝 小俣優美子さん

秋季市民ソフトテニス大会結果

10月3日、国際交流公園テニスコートで秋季市民ソフトテニス大会が開催されました。※試合はすべてダブルス

▼Aクラス(60歳未満の男女混合)

- 1位 兼田忠仁・伊藤公史(中条クラブ)
2位 蓮沼 匡・渡辺正幸(スポ少保護者・クラレ新潟)

- 3位 河内直樹・木村 陽(中条クラブ・スポ少保護者)

- 3位 兼田十和・加藤雄太郎(中条中学校・中条クラブ)

- 3位 井畑 優・中野希美(中条スポ少)

- 3位 石山琴弥・伊藤夏菜(中条スポ少)

- 3位 中川小春・小池涼花(中条スポ少)

- 3位 渡辺結音・坂井 葵(中条中学校)

- 3位 伊藤詩音・藤井椋乃(中条スポ少)

- 3位 伊藤詩音・藤井椋乃(中条スポ少)

- 3位 井畑 優・中野希美(中条スポ少)

- 3位 石山琴弥・伊藤夏菜(中条スポ少)

- 3位 中川小春・小池涼花(中条スポ少)

- 3位 渡辺結音・坂井 葵(中条中学校)

- 3位 伊藤詩音・藤井椋乃(中条スポ少)

- 3位 伊藤詩音・藤井椋乃(中条スポ少)

- 3位 井畑 優・中野希美(中条スポ少)

- 3位 石山琴弥・伊藤夏菜(中条スポ少)

- 3位 中川小春・小池涼花(中条スポ少)

- 3位 渡辺結音・坂井 葵(中条中学校)

- 3位 伊藤詩音・藤井椋乃(中条スポ少)

- 3位 伊藤詩音・藤井椋乃(中条スポ少)

- 3位 井畑 優・中野希美(中条スポ少)

- 3位 石山琴弥・伊藤夏菜(中条スポ少)

- 3位 中川小春・小池涼花(中条スポ少)

- 3位 渡辺結音・坂井 葵(中条中学校)

- 3位 伊藤詩音・藤井椋乃(中条スポ少)

- 3位 伊藤詩音・藤井椋乃(中条スポ少)

- (黒川中学校)
▼中学女子クラス
1位 宮下桃寧・蓮沼優希(中条スポ少)
2位 兼田一織・小湊桜子(中条スポ少・中条中学校)
3位 中川小春・小池涼花(中条スポ少)
3位 渡辺結音・坂井 葵(中条中学校)

- ▼Cクラス(小学生の男女混合)
1位 石栗蒼生・中野大誠(中条スポ少)
2位 伊藤詩音・藤井椋乃(中条スポ少)
3位 井畑 優・中野希美(中条スポ少)
3位 石山琴弥・伊藤夏菜(中条スポ少)

お知らせ

文芸たいない第48号発行

特集テーマは「映画とわたし」、座談会は「胎内市の自然エネルギーを考える」です。

表紙はパッチワークキルトでご活躍されている高橋まり子さんの作品「深山の春」です。

コロナ禍にあってもたくさんの方の市民の方、また高校生か

らの寄稿もあり、座談会では将来の胎内市の自然エネルギーについて語ってもらい充実した第48号になりました。所販売場所：中央公民館、黒川地区公民館、胎内市図書館、きのと交流館、築地農村環境改善センター、中条駅観光交流センター

▼販売価格：1冊1000円
問 中央公民館 ☎43・2001



文芸たいない 第48号

海底地盤調査

胎内市・村上市沖で再工業海域利用法に基づき洋上風力発電の促進区域指定に向けた検討をするため実施されます。

時 予定期間：11月30日(火)まで
他 発注者：国土交通省港湾局
問 総合政策課企画政策係(内線1362)



焼肉9種類盛り

- 牛上タン塩
- 豚カルビ
- 牛カルビ
- 豚ホルモン
- 牛ロース
- 豚子袋
- 牛ハラミ
- 鶏モモ
- 牛シマチョウ

4~5人前
5,800円(税込)

お持ち帰りメニュー お家で当店の味を!!

あがの姫牛
焼肉丼
800円
(864円税込)

たれヒレカツ丼
600円
(648円税込)

うま塩だれ
生ホルモン
(200g)
580円
(626円税込)

フライパンで
簡単調理!

うま塩だれ
赤モツミックス
(200g)
580円
(626円税込)

おかおセット 980円
(1,058円税込)
・エビフライ2本
・ヒレカツ2カン
・鶏唐揚2カン
・しゅうまい2ヶ
・チャーシュー

純白のピアンカ
使用

大東苑 ☎43-6287

<有料広告>

善意をありがとう

▼黒川商工会様から、社会福祉に役立ててほしいとチャリティーゴルフコンペの寄付金11万3千円をいただきました。ありがとうございます。



▼小林健作様から明治の地租改正で発行された地券の現物を寄贈していただきました。寄贈品は、市内中学校の社会科学の教材として活用させていただきます。ありがとうございました。

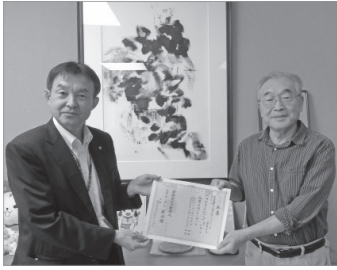

消雪パイプの点検作業



降雪期を前に、市道の消雪パイプの点検作業を行います。一時的に通行に支障をきたすなどご迷惑をおかけしますが、ご理解とご協力をお願いします。

交通安全には十分注意し作業を行います。点検作業員の近くを車で走行するときは徐行をお願いします。

時11月1日(月)〜30日(火)

所市内全域(消雪パイプ敷設市道全線)

関地域整備課管理係(内線1218)

「中条駅和みのピアノ」の利用について

どなたでも演奏が可能なピアノとなつていますが、演奏会等で利用される際は、事前に申し込みをお願いします。演奏会の開催は、市のホームページでお知らせしてい

国民健康保険・後期高齢者の方へ

交通事故にあったときは

必ず市役所と警察へ届け出をしましょう

交通事故など第三者(加害者)の行為によってケガや病気をした場合、第三者が治療費を負担すべきですが、届け出により保険証を使って診療を受けることができます。この場合、保険者が一時的に医療費を立て替え、後で第三者に請求することから、必ず市役所へ届け出をしてください。



安易に示談で済ませると、保険者が第三者に請求できなくなり、保険証が使えなくなる場合があります。ケガの程度が軽くても安易な判断をせず、必ず相手の氏名・住所・連絡先・保険会社などを確認し、すみやかに警察に届け出をしましょう。

関市民生活課ほけん年金係(内線1147・1148)



ますので、気軽に音楽に触れる場としてご利用ください。6月のピアノ設置から多くの方に演奏してもらい、発表の場としても利用されています。関地域整備課都市計画建築係(内線1211) / 中条駅観光交流室 ☎28・8955

やさしいお仕事説明会 in 新発田

仕事内容について、やさしく丁寧に話を聞ける仕事説明会を開催します。当日は、履歴書不要で、私服でお越しください。話を聞くだけでも大丈夫です。

時11月26日(金)

午後1時〜3時30分

所新発田市カルチャーセンター
 対15〜49歳で現在仕事をお探しの方

お見舞金の請求はお済みでしょうか?
新潟県交通災害共済

お見舞金の請求期間は交通事故から**1年以内**です。交通災害によりけがをされた場合、実治療日数7日以上から見舞金が支給されます。(見舞金3万円〜)



《問い合わせ・請求は》胎内市役所総務課庶務係
 ☎0254・43・6111(内線1322)

◆小ホール「しらとり」◆大ホール「櫛形」
 充実した設備で、ご葬儀からご会食まで
 真心込めてお手伝いをいたします。



虹のホール たいない

〒959-2600 胎内市久保田30番地

TEL43-0171 FAX43-0175

△有料広告▽

△有料広告▽

新型コロナウイルス感染拡大防止のため、イベント等が中止・延期になる場合があります。その際は、市ホームページ等でお知らせします。

申不要

※混雑状況により、入場制限を設ける場合があります。

閩下越地域若者サポートステーションヤングジョブしば
☎28・8735

11月11日(木)～17日(水)は「税を考える週間」

今年のテーマは、「くらしを支える税」です。

新発田税務署管内の中学、高校生の皆さんから応募された税に関する作文等の優秀作品の展示を行います。

皆さんの暮らしと税の関わりに触れるきっかけとして、ぜひお越しください。

時11月11日(木)～17日(水)

所イオンモール新発田2階フロア

閩新発田税務署 ☎22・3161

11月は「労働保険未手続事業一掃強化期間」

一人でも雇ったら、労働保険(労災保険・雇用保険)加入手続きが必要です。

閩厚生労働省労働基準局労働保険徴収課適用係

☎03・5253・1111

(内線5156)

胎内川漁業協同組合からのお知らせ

胎内川で獲れた魚介類を販売します。

所下赤谷養殖場(黒川中学校前)

【時】：11月7日(日)から12月12日(日)までの日曜日のみ

午後1時～

※収穫量が少ない場合、販売を中止します。

【地アユ・モクズガニ】：11月7日(日)午後1時～

※いずれも無くなり次第終了

【¥】：オス1尾…500円

1000円/メス(採卵済)1尾…1000円

【地アユ】：パック500g…大…2000円/中…2000円/小…1000円

【モクズガニ】1kg…1500円

※いずれも税込です。

閩胎内川漁業協同組合 ☎47・3122 (平日…午前8時30分～午後2時)

※都合により不在の時があります。

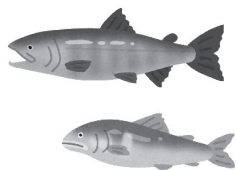

秋の火災予防運動

11月9日(火)から15日(月)まで、『おうち時間 家族で点検 火の始末』を標語に、全国で一斉に秋の火災予防運動を実施します。

火災が発生しやすい時季を迎えますので、注意しましょう。また、住宅の防火のため次のことを心がけましょう。

【3つの習慣】

- ・寝たばこは、絶対やめる
- ・ストーブは、燃えやすいものから離れた位置で使用する

【4つの対策】

- ・ガスこんろなどのそばを離れるときは、必ず火を消す
- ・逃げ遅れを防ぐために、住宅用火災警報器を設置する
- ・寝具、衣類およびカーテンからの火災を防ぐために、防炎品を使用する
- ・火災を小さいうちに消すために、住宅用消火器等を設置する
- ・お年寄りや身体の不自由な人を守るために、隣近所の協力体制をつくる

▼住宅用火災警報器は古くない

と電子部品の寿命や電池切れなどで火災を感じしなくなることがあるため、とても危険です。10年を目安に交換しましょう！

閩新発田地域広域事務組合消防本部予防課

☎22・8096または、お近くの消防署まで



けんこうの やかた けんのびかん 健康が伸びる館【健伸館】11月の予定

◆毎日、体温測定し、体調を確認しましょう。マスクを着用してお越しください。

内容	日程	時間	
足湯でフットケア	毎週【月～金】	10:00～15:00	
弁当配達ボランティア活動拠点		13:30～15:30	
通いの場(体操)	毎週【火】	10:00～11:00	
脳活(脳トレ)	4日		
脳活(習字)	11日		
脳活(音楽と健康)	18日		
竹島塾	25日		
介護予防教室	事前申し込みが必要	10日、24日	10:00～11:30
		10日、17日、24日	13:00～14:30
介護予防型ミニデイ	毎週【金】	10:00～14:30	
介護予防リーダー養成講座	1日、15日	10:00～11:30	

※新型コロナウイルス感染拡大防止のため、予定を変更する場合があります。利用については、お問い合わせください。

閩・閩

- 福祉介護課地域包括支援センター係(内線1132)
 - 健伸館(旧竹島小学校裏) ☎28・7983
- 開館時間：午前9時～午後4時

催し

相談

募集

スポーツ

講座・教室

お知らせ

市民・地域企業・行政等の連携による公共施設整備に向けて

第18回 地域活性 PFI フォーラム

「持続可能な未来を先取りする胎内市のまちづくりは」をテーマに胎内市で開催されます。公民連携や PFI を活用した全国の先進事例や実際の取り組みから、胎内市のまちづくりについて考えます。

●とき 11月25日(木) 午後1時30分～4時30分

●ところ 産業文化会館 多目的ホール

◆基調講演

SDG s と「とうほく PPP・PFI 協会」の取組み、PPP/PFI 事業について

増田 聡 氏 (東北大学大学院経済学研究科教授、とうほく PPP・PFI 協会副会長)

◆事例紹介

複合施設整備事例 (図書館・公民館) 小西龍人 氏 (株船場 クリエイティブディレクター)

PPP の未来まちづくりと SDG s 川窪繁雄 氏 (株佐藤総合計画 R&M 室)

宮城県内の経験事例 (コンサル・PFIほか)

今西 肇 氏 ((一社) 和合館工学舎学舎長、とうほく PPP・PFI 協会理事)

◆パネルディスカッション

コーディネーター 今西 肇 氏

パネリスト 井畑明彦 (胎内市長)・小野貴史 氏 (株小野組 代表取締役社長)・瀬賀知文 氏 (第四北越銀行 中条中央支店長)

●参加費または会費 胎内市民：無料、民間企業：3,000 円

●定員 150 人

●主催 特定非営利活動法人 とうほく PPP・PFI 協会

●その他 新型コロナウイルスの状況によっては、オンライン開催に変更となる場合があります。

●申込・問合せ 特定非営利活動法人 とうほく PPP・PFI 協会

☎ 022・216・6222 ✉ office@ppp-pfi.or.jp

※ PFI (プライベート・ファイナンス・イニシアティブ) とは、民間の資金とノウハウ (経営能力、技術、アイデア等) を活用して公共施設等の設計、建設、維持管理および運営を行う手法です。

令和3年度自衛官等募集

●申込・問合せ 自衛隊新発田地域事務所 ☎ 26・5619

募集種目	資格	受付期間	試験日
陸上自衛隊 高等工科学校 生徒	推薦	11月1日(月)～ 12月3日(金)	令和4年1月8日(土)～ 11日(火) ※いずれか1日を指定
	一般	11月1日(月)～ 令和4年1月14日(金)	令和4年1月22日(土) または23日(日) (1次)
自衛官候補生	18歳以上33歳未満の方	11月2日(火)～29日(月)	12月12日(日)

※ 試験日時等が変更になる場合がありますので、詳しくは自衛隊新発田地域事務所にお問い合わせください。



ホームページ
はこちら



芸術の息吹薫る学び舎〜中条小学校〜

中条小学校 教頭 中野 忠弘



地域の良さを知り、未来につなげる

乙中学校 校長 山田 せい子

中条小学校の児童玄関を入ると、両側に山崎順平氏の「アンコールワット

追想」と「冬日」の作品が子どもたちを迎えてくれます。校長室の前の廊下では枡澤清氏の彫刻「岐路」、北校舎の階段には、PTA活動として親子で制作した「海のなかまたち」「みんなにここ」の2作品を目にすることができま

親子でアート作品作り

今年度は、コロナ禍の中で、感染予防に配慮したPTA行事を行う試みの一つとして、2学年では、親子でちぎり絵に取り組みました。夏休みに各家庭で分担された箇所を持ち帰り、親子でちぎり絵制作を進めました。その作品を2学期に持ち寄り、先日、PTA



の役員の方と子どもたちでつなぎ合わせ、素晴らしい3作品が出来上がりました。校長室前の廊下に展示していますので、中条小学校に来校

の際は、ぜひご覧ください。

ボランティアによるアート作品

中条小学校を訪れると、校長室前に掲示された掲示物に驚かれた方も多いことと思います。学校の各種行事や季節の折々を感じさせる掲示物は、環境ボランティアの皆さまによるまさにアート作品です。色鮮やかで、立体的な作品の数々は、取り外してしまつたがもつたいない作品ばかりです。また、高学年図書室前や低学年図書室内の掲示物も、工夫が凝らされ、校舎に彩りを与えています。

例年、児童の絵画作品を10月の「つばさつ子秋祭り」の際に、体育館に展示していましたが、今年度も感染予防の観点から、同日の展示は行わず、11月の中旬から12月のオープンスクールまでの期間に作品を教室に展示することとなりました。感性豊かな子ども

たちの作品が、校舎に彩りを与え、見る人に感動を与えることと思



教育コラム 学校探訪

第85回

乙中学校は、「コミュニティ・スクール（学校運営協議会制度）」となつて、2年目になりました。目指す生徒像は「地域のよさに触れながら、広い視野をもち、自ら将来を切り拓ける生徒」です。保護者や地域の皆さまの力を借りながら、子どもたちが、自分たちの力で何とかがしたいと取り組んだ活動を紹介します。

ぼくたちはイバラトミヨの味方

3年生は、小学校から学習してきた日本のイバラトミヨとミスバシヨウについて、3年間継続して学習してきました。1年生では、ミスバシヨウの群生地やそこに生息するイバラトミヨの生態について学習しました。学習を進めるうちに、この川をきれいにしたいという気持ちが強くなってきました。2年生では、現地調査をし、環境整備をするためにザリガニを駆除しまし

た。3年生では、保護者の皆さまと一緒に、群生地の草刈りと、イバラトミヨが生息しやすいように水草を植えました。この活動を3年間継続



できたのは、さまざまなことを子どもたちに教えてくださった鉄砲園の佐藤正様をはじめ地域の皆さまのおかげです。子どもたちは、やり遂げたという気持ちで、いっぱいでした。

海岸のゴミを観光資源に

2年生は、地域の良さや課題について学習を進めていく中で、はまなすの丘がある海岸をきれいにし、もっとたくさんの人に乙地域のことを知ってもらうと考えました。海岸に行くという時間ほどで軽トラック2台分のゴミが集まりました。このゴミでアート作品を作り、乙宝寺の敷地内に飾らせてもらうことにしました。子どもたちには、乙宝寺を訪れた人たちが、この取組を知り、SNSなどで情報を発信してもらうことで、より多くの人に地域を知ってもらいたいという強い願いがありました。この活動を支えてくださったのは、地域の活性化のために日々活動している乙まんじゅうやの久世俊介様です。子どもたちにとっては憧れの先輩です。

今後子どもたちが、地域の自然・歴史・人に触れながら、自ら課題を解決していける力を育てていけるよう、全職員で全力を尽くします。



胎内の自然

《186》
セイタカアワダチソウ
とアキノキリンソウ
(背高泡立草
秋の麒麟草)

セイタカアワダチソウは北米原産のキク科の多年草です。高速道路の法面や河川敷、造成地など、土を新しく入れた人工的な環境によく生える帰化植物で、胎内市でも群落が見られます。侵略的外来種として少し迷惑がられているところもありますが、豊富な花の蜜がハチやアブなどの餌として、冬の前の重要なエネルギー源となっています。軽くて丈夫な茎をすだれや焚き着け用の燃料としたり、焼いて灰を取り、やきものの釉として用いている人もいます。

同じキク科で、アキノキリンソウ(アワダチソウ)という古来の植物もあります。こちらはずっと小型で、華奢なやさしい容姿です。日あたりのよい河原や草原などに生え、胎内市でも山手に見られます。黄色い花が輪状に重なるのを、麒麟の長い首になぞらえたのか、名前の由来の定説はない

ようです。これらの仲間のように近似種は花の時期や生育地をずらし、お互いに競争しないことが自然の摂理ですが、最近では、アキノキリンソウのすぐ脇にもセイタカアワダチソウが見られるようになって来ました。

自然界の植物の分布は、地史的な時間の流れでゆっくりと変遷して来ました。しかし人間活動の大きい今日では、わずかな歳月でも大きく変化してしまいます。私たちの住んでいる胎内市で、いつまでも想い出に残る植物が見られるものであつてほしいものです。



アキノキリンソウ
冷気の中、寂しさも感じさせる野花。

セイタカアワダチソウ
花穂が黄金色の絨毯のように広がる。

文・写真 生涯学習課

胎内市の歴史探訪

《188》
近世農民運動
菅田騒動

【菅田騒動とは】

「菅田騒動」は、文化11年(1814年)5月に、米の不作や土地争いに端を発し集結した農民が菅田(旧中条町菅田)に集まり、胎内市域を中心に大地主・村役人・廻船問屋らを襲撃した大騒動です。最高時2500人程が参加し、騒動は3日間に及びました。蒲原・岩船両郡に一揆が及んだことから「蒲原・岩船両郡騒動」ともいわれます。

【騒動の背景】
江戸時代にはたびたび全国で飢饉が起こり、胎内市やその周辺でも、①中条組大庄屋の彦五郎を百姓が糾弾した騒動、②紫雲寺湯新田小作人騒動、③赤川村荒地地所有権騒動などが起こっていました。さらに、莫大な借金で苦しむ農民が多くの土地を質入れし、不作続きで米の値段も高騰していました。

【騒動の進路と各村の対応】

文化11年(1814年)5月23日の夜、胎内川から荒川までの村々に一揆を促す「張り札」、「落とし文」が出され、翌24日の午前10時頃には飯出野(旧中条町平木田)に500人が集まって、人数が増し、およそ1000人の一揆が起こります。最初に隣村の十二天村(旧中条町)では三左衛門宅を襲撃しました。次の高野村、横道村は庄屋などが米を提供することで難を逃れます。東牧村(旧黒川村)では羽織袴姿で出迎え、酒、飯を振る舞い、米を提供しました。黒川町では50人の足軽と雑兵が入り口で警備していました。一揆の勢いに押されて陣屋へ逃げ込みました。その後役人たちが酒、飯を振る舞い、米1500俵を安値で提供し、小作米も3年間取り止めることを約束させました。

荒島村(旧荒川町)では庄屋を襲い、春木山・鍛冶屋野・羽ヶ榎村(旧荒川町)では酒、飯、肴を提供させると、北上して、桃崎浜・荒井浜・中村浜から築地の村々(旧中条町)に押し寄せました。このとき一揆の参加人数は最高時2500人余りとなりました。

【騒動の終焉と処罰】

文化11年(1814年)5月26日、黒川藩、村上藩、白川藩出雲崎陣屋、会津藩等の鎮圧軍により3日間に及ぶ菅田騒動も幕を閉じました。逮捕された者は江戸へ護送され、島流しや追放などの処罰を受けました。また、翌年5月には35村、160人が江戸へ呼び出され、うち140人が刑に処されました。各村からは処刑者がいましたが、菅田村では30人という最多の人数でした。中村浜の廻船問屋で大地主の佐藤三郎左衛門に菅田村全体が質入れされ、村人が莫大な借金で苦しんでいたことが一揆参加者の増加につながったといえます。

騒動に参加しなかった村や役人に対しては、金銭の授与や苗字帯刀などの褒賞が与えられました。



蒲原・岩船両郡騒動の集合場所となった飯出野(胎内市平木田)

文・写真 生涯学習課

新型コロナウイルス感染拡大防止のため、イベント等が中止・延期になる場合があります。その際は、市ホームページ等でお知らせします。

おぼえがき 11月	
1	(月)
2	(火)
3	(水・祝)
4	(木) 1歳6か月児健診
5	(金) 議会(最終日)
6	(土) ハーブ&ナッツの調味料作りと千日紅クラフト
7	(日)
8	(月)
9	(火) 秋の火災予防運動(～15日)
10	(水) 【夜間窓口】
11	(木)
12	(金) 4か月児健診
13	(土)
14	(日) 議場見学会・市美術館秋の企画展Ⅱ(～12月26日)
15	(月)
16	(火) 7か月児健診
17	(水) パパママ学級(後期)・【夜間窓口】
18	(木) 1歳児親子歯科健診
19	(金)
20	(土) 歴史講演会「マヤ文明ってなに？」
21	(日)
22	(月)
23	(火・祝)
24	(水) 【夜間窓口】
25	(木) 第18回地域活性PFIフォーラム
26	(金)
27	(土) 借金返済・契約トラブルに関する無料相談会
28	(日)
29	(月)
30	(火) 3歳児健診

市報の中から、答えを見つけて応募しよう！

市報アンケート



★問題…3択問題です。

どなたでも気軽に音楽に触れる場として、中条駅の東西自由通路に設置してある楽器はどれでしょうか。

ア：ピアノ イ：バイオリン ウ：太鼓

★応募方法…はがき

お1人につき1通とし、市内在住の方に限らせていただきます。問題の正解者のうち、市政や市報に対するご意見や今月号の感想などをお書きいただいた方の中から、抽選で図書カード500円分を4名様に差し上げます。

※応募はがきにいただいたご質問は、内容により担当課から回答します。ご質問は、お電話で各課にお問い合わせいただくか、市ホームページの「各課へのお問い合わせ」をご利用ください。

★締切…11月15日(月) (当日消印有効)

感想なども忘れずにお書きください。

★前月号の答え…イ：106

★前月号の応募者数と正解者数…応募者数：13人、正解者数：13人
※当選者の発表は、賞品の発送をもってかえさせていただきます。

▶クイズの答え

▶郵便番号・住所

▶氏名・年齢

▶電話番号

市政や市報に対する
ご意見や今月号の
感想など
必須

959-2693

胎内市新和町2番10号
胎内市役所 総合政策課
広報情報推進係 行

※応募を通じて取得した個人情報
は、賞品の発送とお書きいただいた
ご意見や感想などの活用にも
使用します。ご意見や感想は、個人
情報を除き市報や市ホームページ
に掲載することがあります。

市長動静

《9月21日～10月20日》

9月
21日(火)

秋の交通安全運動出発式
全員協議会

胎内リゾート取締役会

26日(日)

秋季胎内市民ゴルフ大会

27日(月)

新潟県畜産協会理事会

30日(木)

(株)クラレ新潟事業所総合防
災訓練

10月
1日(金)

胎内市国民健康保険運営協
議会

たいないきれい隊環境美化
活動

5日(火)
議会運営委員会

10日(日)
胎内平ハイキングウォーク

12日(火)
議会定例会(初日)

14日(木)
地域見守り活動マグネット
ステッカー贈呈式

北信越市長会オンライン総
会(※)

(※)は、リモート会議

市報アンケートに寄せられたご意見、ご感想を紹介します。

▼コロナの中、ほとんどのイ
ベントがなくなりがっかりし
ていたところ、去年、今年と
8月に花火を上げてくださ
り、明るい気持ちになりました。
また来年も楽しみにしてい
ます。

▼いっせいで震行動訓練はい
いと思いましたが、このごろ、
地震が続けておこっているの
で危機感をもって生活するた
めに、もしものことの時のた
めにと行って行いたいと思
いました。



伝えよう! No.34
たいないのごつつお



☆レシピ提供：胎内市食生活改善推進委員☆

男の料理～簡単つまみ作り～
ユウリンチー
厚揚げの油淋鶏

●材料（2人分）

- ・厚揚げ …………… 2枚
- ・長ネギ …………… 1/2本
- ・サラダ油 …………… 大さじ2
- A { ・しょうゆ …………… 大さじ2
- ・酢 …………… 大さじ2
- ・砂糖 …………… 大さじ1
- ・ごま油 …………… 大さじ1
- ・しょうがすりおろし…大さじ1/2

●作り方

- ① 厚揚げ1枚を8等分に切り、長ネギはみじん切りにする。
- ② Aを耐熱容器に入れ、電子レンジ（600W）で1分間加熱する。ねぎを加えて混ぜ合わせる。
- ③ フライパンを熱し、サラダ油を入れる。厚揚げを入れ、中火で表面に焼き色がつくまで焼く。（両面）
- ④ お皿に厚揚げをのせ、②のたれをかけて完成。（お好みで白ごまをかけてもOK）

★動画も配信中★

市公式YouTubeチャンネル「タイナイ動画」で配信しています。



ぼくの わたしの
歯げんき

3歳児健診でムシ歯のなかった子を紹介します。



いたやし そら
板谷越 空 ちゃん
(鎌江)



えのもと もも
榎本 桃々 ちゃん
(鴻ノ巣)



こばやし まなみ
小林 真奈美 ちゃん
(大出)



こんた じん
近田 仁 ちゃん
(本郷町)



さいとう あいる
齋藤 碧瑠 ちゃん
(坂井)



さいとう あかり
齋藤 朱李 ちゃん
(坂井)



さかい はると
坂井 陽音 ちゃん
(大川町)



さくま やえ
佐久間 弥栄 ちゃん
(東本町)



すずき こなつ
鈴木 小夏 ちゃん
(村松浜)



すずき さな
鈴木 沙奈 ちゃん
(半山)



はなの ちなつ
花野 稚夏 ちゃん
(八幡)



ほり げんき
堀 玄樹 ちゃん
(あかね町)



10月14日、産業文化会館で「職ナビゲーション」が開催されました。市教育委員会と市キャリア教育推進協議会が主催し、18事業所等が出席しました。生徒は各ブースで職業の説明を聞いたり体験したりして、働くことや生き方について深く学びました。

今月の表紙



アプリで広報紙の配信も行っています。

胎内市
ホームページ

