

市報

# た い な い

tainai

2022  
7.1  
No.395

## 安全な登山を

～頼母木・門内避難小屋へ～  
物資を輸送しました～

—自然が活きる、人が輝く、  
交流のまち“胎内”—

新潟県 胎内市



新型コロナワクチン接種関連情報

2

思い出作りに！夏のワクワクイベント

10

# 新型コロナワクチン 接種関連情報

## ●問合せ

コロナワクチン接種推進係  
(健康づくり課内・内線 5631)



▲最新情報は  
こちらから

## 4回目接種の接種券発行状況について

### ■接種券発行対象者

- ① 60 歳以上の方
- ② 基礎疾患をお持ちの方または医師から重症化リスクが高いと診断された方で、市に発行申請された方  
※ 7 月 1 日以降も引き続き、発行申請を受け付けます。詳しくは市ホームページをご確認ください。



### ■接種券発行状況

令和 4 年 3 月 1 日までに 3 回目接種を完了した方には接種券を発送済みです。  
接種を希望される方は早めの接種をお願いします。

【今後の発送スケジュール】(3 回目接種日が 3 月 2 日～ 4 月 30 日の方)

3 回目の接種日	接種券発送予定日	3 回目の接種日	接種券発送予定日
3 月 2 日～ 6 日	7 月 1 日(金)～ 8 日(金)	3 月 31 日～ 4 月 9 日	8 月 8 日(月)～ 12 日(金)
3 月 7 日～ 12 日	7 月 11 日(月)～ 15 日(金)	4 月 10 日～ 30 日	8 月 15 日(月)～ 19 日(金)
3 月 13 日～ 16 日	7 月 19 日(火)～ 21 日(木)		
3 月 17 日～ 22 日	7 月 25 日(月)～ 29 日(金)		
3 月 23 日～ 30 日	8 月 1 日(月)～ 5 日(金)		

※ 4 回目接種は 3 回目接種から 5 か月の間隔が必要ですので、予約の際はご注意ください。  
※ 医療機関や予約方法など、詳しくは市報 6 月 15 日号をご覧ください。

## 県のワクチン接種センター

新潟県では県内在住者を対象に、武田社ワクチン(ノババックス)、モデルナ社ワクチン、ファイザー社ワクチンの接種センターを設置しています。1 回目～ 3 回目の接種を受けていない方は、接種を受けることができます。詳しくは、県ホームページをご確認ください。

※ 4 回目接種に武田社ワクチン(ノババックス)を使用することはできません。



▲県ホームページ  
はこちらから

## 小児(5～11歳)のコロナワクチン接種について

次のとおり小児接種を行いますので、希望される方は予約をお願いします。

接種会場	接種日時		接種人数	使用するワクチン	備考
	1 回目	2 回目			
中条中央病院	8 月 5 日(金)	8 月 26 日(金)	各時間 10 人	ファイザー社製 小児用ワクチン	同じワクチンを 2 回接種します。
	14:00 / 14:20				

今後、5 歳を迎え小児接種の対象となる方へは、誕生日を迎える時期に合わせて、市から接種券を送付します。



みんなで  
選挙へ行こう！

未来をつくる  
あなたの一票大切に



# 第26回参議院議員通常選挙

## 7月10日(日) 午前7時～午後8時

※投票日当日、投票所に行くことができない方は、『期日前投票・不在者投票』をご利用ください。

### <投票区域・投票所一覧>

投票区名	投票区域	投票所
第1投票区	本町1・2、西栄町、西本町、北本町、東本町1の一部	シルバー人材センター(旧若宮保育園)
第2投票区	表町、新栄町、大川町、本町3・4、関沢の一部、飯角、半山、鴨田	中条小学校(体育館)
第3投票区	水沢町、関沢の一部、星の宮町、長橋、つつじが丘、つくし町	子育て支援センターみなみ(さわらび保育園脇)
第4投票区	東本町1の一部、東本町2～7、羽黒、野中、並槻の一部、追分の一部	中条中学校(体育館)
第5投票区	新和町、住吉町、若松町、二葉町、並槻の一部、追分の一部、仁谷野	産業文化会館(企画展示室)
第6投票区	柴橋、草野、新館、鷹の巣、西川内、東川内、八田、寅田、小舟戸、船戸、上城塚、下城塚、城塚、塩津、弥彦岡	柴橋地域ふれあいセンター
第7投票区	本郷町、西条町、協和町、倉敷町、赤川、あかね町	中条すこやかこども園(プレイルーム)
第8投票区	乙	乙地区交流施設(きのと交流館)
第9投票区	荒井浜、大出、日立、富岡、江尻、地本、八幡の一部	乙中学校(ミーティングルーム)
第10投票区	八幡の一部、高野、高野茨島、土作、横道、平木田、十二天、小地谷、山屋、菅田	きのと小学校(ランチルーム)
第11投票区	築地新、築地、下高田、山王、中村浜	築地小学校(地域連携ホール)
第12投票区	北成田、宮川、竹島、苔実、高橋	たけじま地域ふれあいセンター
第13投票区	高畑、宮瀬、鴻ノ巣、笹口浜	ハートワーク高浜(旧高浜保育園)
第14投票区	村松浜、日鉱	村松浜集落開発センター
第15投票区	黒川上町、黒川中町、黒川下町、黒川南町、黒川西町一区、黒川西町二区、北町、下江端、東牧、近江新、蔵王、塩沢、前山台、塩谷、下館、下赤谷	黒川地区公民館(他産業研修室)
第16投票区	坪穴、栗木野新田、夏井、鼓岡、坂井、熱田坂、宮久、川合、須巻、下荒沢、持倉、黒俣、大長谷、小長谷、鎌江	にこ楽・胎内
第17投票区	桃崎浜	桃崎浜集落開発センター
第18投票区	平木田駅前	平木田駅前公会堂

▶ 第10投票区の投票区は前回(令和4年5月執行の新潟県知事選挙)と投票所が異なりますのでご注意ください。(体育館からランチルームに変更)

### <投票所での感染症対策について>

投票所で安心して投票ができるように次のことについてご協力をお願いします。

- ①マスクの着用などせきエチケットの実施にご協力ください。
- ②手指消毒と検温にご協力ください。体調不良や発熱の症状がある人は、受付で申し出てください。
- ③投票所等における人と人との距離の確保をお願いします。
- ④投票所では持参した鉛筆(またはシャープペンシル)を使用することができます。投票所の混雑緩和のため、前回選挙時(令和4年5月執行新潟県知事選挙)の各投票所の時間帯別利用者数を市ホームページに掲載しています。混雑する時間をさけて投票にお越しく下さい。

胎内市 選挙

検索



### 開票について

7月10日(日)午後9時～  
「ぶれすぽ胎内」で  
即日開票します。

※感染症対策のため参観人の  
入場制限をする場合があります。

## 特定健診・胸部レントゲン検診のご案内 (7月分)

次の日程で特定健診・胸部レントゲン検診を実施します。申し込みをしている方には、案内を発送しますが、申し込みをしていない方で受診を希望される場合は健康づくり課までご連絡ください。社会保険被扶養者の方で、市の特定健診を希望する場合は、受診券が届いてから申し込みください。その後、受診票を送付します。

●会場… ほっとHOT・中条

	日時	地区
25日(月)	13:00～13:45	本郷町
	14:00～14:45	柴橋
26日(火)	8:30～9:15	表町、長橋
	9:15～10:00	二葉町1、2
	13:00～13:45	星の宮町1、2
	14:00～14:45	
27日(水)	8:30～9:15	仁谷野、つづじが丘、つくし町
	9:15～10:00	野中、並槻、追分
	13:00～13:45	西条町1、2
	14:00～14:45	

	日時	地区
28日(木)	8:30～9:15	草野、新館、鷹の巣、西川内、東川内、八田、寅田、小舟戸、船戸
	9:15～10:00	飯角、半山
	13:00～13:45	鴨田、赤川、上城塚、下城塚、塩津、弥彦岡、城塚
	14:00～14:45	羽黒、あかね町

密集を避けるため、受付時間を区切って案内しています。できるだけ案内された時間内にお越しください。

## 「愛の血液助け合い運動」実施中



すべての血液製剤を献血によって確保する体制を確立するため、7月1日から31日まで全国一斉に「愛の血液助け合い運動」を実施します。

県内では献血バスが各市町村を巡回しているほか、2か所の献血ルームでは毎日受付を行っています。

若年層の献血離れが進んでいますが、将来にわたっていつでも安心して安全な輸血用血液を確実に届けられるよう、この運動をひとつのきっかけとして、若い皆さんの献血へのご理解とご協力をお願いします。



## 7月の元気づくりプログラム



### 【ほっとHOT料理】

コロナ対策のため中止していたほっとHOT料理ですが、感染対策をして再開しています。参加を希望される方は、実施方法に留意の上申し込みください。



- とき 7月22日(金) 午前10時～正午
- ところ ほっとHOT・中条
- 献立 夏野菜料理 (トマたま麩炒め、なすのごまみそ煮)
- 参加費 200円
- 定員 10人  
※定員を超えた場合は初めての方優先
- 申込受付期間 7月4日(月)～20日(水)
- 持ち物 エプロン、三角巾、マスク、保冷バック

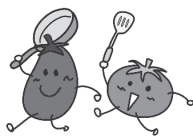

### 〈令和4年度の実施方法〉

- 開催日当日に体調不良(37.5度以上の発熱、風邪症状があるなど、普段と体調が違う場合)の方は参加できません。
- 調理後の会食はしません。作ったものは各自持ち帰って早めに試食してください。
- 密を避けるため、定員を少なくして実施します。
- 市・県内の感染状況によって開催が中止となった場合は、申し込みした方へ個別にご連絡します。

その他7月のプログラムは市報たいない6月15日号に掲載していますのでご覧ください。

## 子育て世代包括支援センター すくすく です!

### ～幼児（就学前児）のマスク着用について～

#### ◆2歳未満の子ども

マスクの着用は推奨しません。

#### ◆2歳以上の就学前の子ども

他者との距離にかかわらず、マスク着用を一律には求めています。マスクを着用する場合は、保護者や周りの大人が子どもの体調に十分注意した上で着用しましょう。

- 夏場は、熱中症予防の観点から、マスクが必要ない場面では、マスクを外すことが推奨されています。
- マスクを着用しない場合であっても引き続き、手洗い、「密」の回避等の基本的な感染対策を継続しましょう。



新型コロナウイルス感染症予防のために  
(厚生労働省 HP)

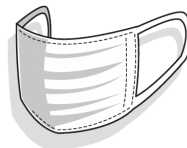

### 子育て世代包括支援センター すくすく

健康づくり課子育て応援係 胎内市西本町 11 番 11 号 ほっとHOT・中条  
(月～金) 午前 8 時 30 分～午後 5 時 15 分 (土・日・祝を除く)

◆育児相談窓口：☎ 44・8680

◆児童虐待相談直通：☎ 43・0304 (または 児童相談所全国共通ダイヤル☎ 189 ※24時間つながります)  
※電話、来所でのご相談に応じます。

## にいがたゼロチャレ30

●問合せ 市民生活課生活環境係  
(内線 1150)

県では、2050年までに温室効果ガス排出量実質ゼロ達成に向けて今すぐできる地球温暖化対策への30の取り組みを紹介しています。節電やゴミの分別など、身近なことからチャレンジできる取り組みを職場やご家庭で行い、将来の世代に自然豊かな環境を引き継いでいきましょう。

### 1 電気のムダ使いを減らそう!

明るい昼間の照明や使っていない部屋の照明は消しましょう。また、コンセントからプラグを抜くと待機電力を抑えられます。



### 2 LED照明に替えよう!

寿命が長いLEDタイプの照明を使うことで、消費電力が少なくなります。



▶詳しい情報はホームページへ  
(新潟県 脱炭素ポータルサイト)



新潟ゼロチャレ



## 新型コロナウイルス感染症に係る 傷病手当金の支給

●問合せ 市民生活課ほけん年金係  
(内線 1147・1148)

国民健康保険および後期高齢者医療制度の加入者のうち、給与の支払いを受けて働いている人が新型コロナウイルスに感染、または発熱等で感染が疑われたことにより仕事を休んだ場合、傷病手当金を支給しています。傷病手当金の対象期間は、**9月30日金**までです。詳しくはお問い合わせください。

また、事業者の皆さまには、この制度を承知いただき、両医療保険制度に加入している従業員が安心して休業できる環境の整備をお願いします。

# 国民健康保険・後期高齢者医療のお知らせ

●問合せ 市民生活課ほけん年金係（内線 1148）

## ● 8月から新しい保険証になります

現在お使いの国民健康保険と後期高齢者医療の保険証の有効期限は、7月31日(日)です。  
8月1日(月)からは、7月下旬に送付する保険証を使用し、これまでの古い保険証は破棄してください。  
8月になっても保険証が届かないときや、保険証の記載事項に誤りがあったときはご連絡ください。



	国民健康保険	後期高齢者医療
保険証の色	(旧) ベージュ色 ⇒ <b>(新) ピンク色</b>	(旧) 桃色 ⇒ <b>(新) 空色</b> (9月30日まで有効) ↓ <b>オレンジ色</b> (10月1日から有効) ※今年度は窓口2割負担新設のため、保険証が2回(1回目:7月、2回目:9月) 交付されます。
送付先	<b>世帯主宛</b> に郵送	加入者 <b>ご本人宛</b> に郵送

## ● 7月中旬に保険税（料）額をお知らせします

**国民健康保険税**は世帯主宛に通知します。**後期高齢者医療保険料**は、加入者ご本人宛に通知します。

令和4年度の国民健康保険税・後期高齢者医療保険料は、令和3年中の所得をもとに決定されます。加入者の中に住民税を申告していない方がいると正しく保険税が計算されない場合がありますので、未申告の方は早めに申告をしてください。

年度の途中で加入・脱退した場合は、月割計算されます。

口座引き落としや納付書で納付される方は、7月から翌年3月までの9回に分けて納めていただきます。第1回目の納期限は8月1日(月)です。それ以外の方は年金から天引きとなります。通知書が届きましたら、早めに内容の確認をお願いします。

## ● 保険税（料）の減免について

災害により居住用資産に重大な損害を受けたときや、事業の廃止等で失業したことにより収入が著しく減少したとき、世帯の財産や収入の状況が生活保護基準に近いときなどには、保険税（料）が減免となる場合がありますので、早めにご相談ください。

## 新型コロナウイルス感染症の影響により 保険税（料）を納めることが困難な方へ

～国民健康保険税・後期高齢者医療保険料・介護保険料の減免～

### 【減免の対象となる保険税（料）】

令和4年4月1日～令和5年3月31日までの間に納期限が設定されている保険税（料）

### 【対象世帯（者）】

- ①新型コロナウイルス感染症により、主たる生計維持者が死亡または重篤な傷病を負った世帯（者）
- ②新型コロナウイルス感染症の影響により、主たる生計維持者の事業収入、不動産収入、山林収入または給与収入（以下「事業収入等」）に減少が見込まれ、国民健康保険税・後期高齢者医療保険料は次のア～ウ、介護保険料はアとイのすべての要件に該当する世帯（者）

ア 事業収入等のいずれかの減少額が前年の事業収入等の額の10分の3以上であること。

イ 減少することが見込まれる事業収入等に係る所得以外の前年の所得の合計額が400万円以下であること。

ウ 前年の合計所得が1,000万円以下であること。

### 【減免割合】

- ①に該当する場合  
＜国保・後期高齢・介護＞  
賦課保険税（料）の全額を免除
- ②に該当する場合  
＜国保・後期高齢＞  
前年の所得に応じ減免対象保険税（料）の20%～100%を減額  
＜介護＞  
前年の所得に応じ減免対象保険料の80%～100%を減額

いずれの制度も、事業等の廃止や失業（国保においては失業給付受給者を除く）の場合は減免対象保険税（料）の全額を減額

### 【問合せ】

＜国保・後期高齢＞ 市民生活課ほけん年金係（内線 1148）

＜介護＞ 福祉介護課介護保険係（内線 1153）

# すべてのポイント付与がスタート!

- ① マイナンバーカード新規取得※ (5,000 円分)
- ② 健康保険証利用の申し込み (7,500 円分)
- ③ 公金受取口座の登録 (7,500 円分)

※①は第1弾でポイント取得済みの場合対象外



## 1

### ①②③ マイナンバーカードを申請【9月末まで\*】

郵送やスマートフォンで申請できるほか、市役所で顔写真の撮影(無料)をして申請\*することができます。

- \*期限以降もカードの申請は可能(ポイントは対象外)
- \*申請に必要なものを用意してお越しください。



カードの申請について



### マイナンバーカードを受け取り後、アプリ対応のスマートフォンで申し込み!

- ◆ パソコンの申し込みは専用ソフトやマイナンバーカードに対応したカードリーダーが必要です。



スマホやパソコンがなくても申し込みます!



## 2

### ②③の申し込み・登録

【令和5年2月末まで\*】

- \*期限以降も申し込み・登録は可能(ポイントは対象外)



「マイナポータル」アプリで申し込み・登録



健康保険証利用の申し込み



公金受取口座の登録

## 3

### ①②③のマイナポイントの申し込み

【令和5年2月末まで】

「マイナポイント」アプリでポイントをもらう  
キャッシュレス決済サービスを選んで申し込み



ポイントの申し込み

- ◆ ①に申し込み済みの場合も改めて②③のポイントに申し込みが必要です。

## 4

### ポイントをもらう!

【令和5年2月末まで】



- ①はポイント申し込み後、決済サービスで2万円分のチャージまたはお買いものをすると最大5,000円分付与(利用額の25%のポイント付与)
- ②③はチャージやお買いもの不要で、それぞれ7,500円分付与!

### 市役所で申し込みをサポートしています

#### ☑ 申し込みに必要なもの

#### —①②③ マイナンバーカードの申請—

- 本人確認書類  
(運転免許証、健康保険証、年金手帳などいずれか1点)
- マイナンバーカードの交付申請書  
(申請書がない場合は窓口で再発行)

#### —②③の申し込み・登録—

- マイナンバーカードと  
数字4桁の暗証番号
- 銀行のキャッシュカードや通帳  
(②の申し込みには保険証は不要)

#### —①②③のポイントの申し込み—

- マイナンバーカードと  
数字4桁の暗証番号
- キャッシュレス決済サービス  
(マイナポイント事業に登録のある決済サービス)

【場所】 市民生活課市民係

【時間】 平日 午前8時30分から  
午後5時15分まで  
(水曜日は午後7時まで)

- マイナポイントについて…総合政策課広報情報推進係(内線1365)
- マイナンバーカードの申請について…市民生活課市民係(内線1145)

## 胎内市全小中学校が立ち上がる！ 『胎内市 JRC ウクライナ人道危機救援募金』

4月29日～5月14日 市内各所

中条中学校環境・JRC委員会から、ウクライナ人道危機救援募金を行いたいという提案があり、日本赤十字社新潟県支部と、趣旨に賛同した事業所等の協力を得て、胎内市立小中学校全9校が協力して募金活動を行いました。

募金は総額227,195円となりました。5月30日に日本赤十字社胎内支部長である井畑市長に代表生徒が募金を届けました。集まったお金は、日本赤十字社を通じてウクライナ国内やその周辺国で、安全地帯への避難誘導、医療支援、生活支援等の人道支援活動に役立てていただきます。



### 【募金の概要】

中条中 4月29日、5月5日 イオンスタイル中条  
乙中・きのと小 4月29日～5月5日 乙まんじゅうや  
築地中・築地小 4月29日～5月2日 長池農産物直売所 リップル  
中条小、胎内小、きのと小、黒川小、乙中、黒川中は校内で実施



**募金にご協力いただいた皆様、  
ありがとうございました！**



### 黒川商工会女性部 「花いっぱい運動」を実施しました

5月20日・21日 黒川庁舎ほか

黒川商工会女性部では、今年も黒川十文字交差点の市有地に花苗を植え花壇を作り、プランターにペゴニアの花を植え、黒川庁舎、郵便局、商店等に設置しました。

まだまだ続くコロナ禍ですが、少しでも皆さまの心の癒しとなることを願って植えました。



### 音楽の力で「WE LOVE MUSIC」

5月21日 ぶれすぽ胎内

中条胎内ロータリークラブの社会奉仕活動でチャリティーコンサートが行われました。観客約580人を迎え海上自衛隊舞鶴音楽隊、中条高校吹奏楽部の演奏に加え一般参加した音楽愛好家達との合同演奏「上を向いて歩こう」で場内が一体となりました。演奏を聞いた観客は口々に「素晴らしい生の演奏を聴いて感動と元気をもらえた」「ぜひまた聞きたい」と絶賛し、拍手を送りました。



### 小学生が昔ながらの田植えを体験

5月中旬 市内各所

中条小学校5年生が、JA胎内市青年部の皆さんの協力のもと、手で稲の苗を植える昔ながらの方法で田植えを体験しました。足が泥に浸かる感覚に戸惑いながらも、徐々に慣れ、手際よく作業し、40分ほどで水田には緑色の苗がきれいに並びました。

同時期に市内では、他の小学校でも田植え体験が行われました。



## アルパカの毛刈りをしました

5月24日 樽ヶ橋遊園



樽ヶ橋遊園のアルパカは暑い夏を乗り越えるため、年に一度毛刈りを行います。当日は山古志アルパカ牧場のスタッフの方が手際よく丁寧に毛刈りを行ってくれました。

もふもふのかわいい姿からさっぱりした姿に変身したアルパカ達にぜひ会いに来てください。

## 新発田税務署から感謝状をいただきました

6月7日 市長室



胎内市から国への申告書データ引継の積極的な協力に対して、新発田税務署長から感謝状をいただきました。これは、市の申告会で受付した確定申告書を電子データで同署へ直接送信する取り組みをしたもので、申告された方が還付金を早く受け取れるメリットや、事務の効率化にも繋がっています。

## 安心・安全な地域づくりに向けて

5月25日 市長室



第一生命保険株式会社と包括連携協定を締結しました。既に同社からは、婚活イベントのチラシ配布や、ながらパトロール、ゴーヤ苗の配付、フードバンクへの寄附などをしていただいています。井畑市長は、「今後、更に有益、有意義な取組に発展させていきたい」と連携への期待感を示しました。

## 90歳を超えても元気です！

6月14日 胎内市陸上競技場



NPO法人スポーツクラブたいない主催の【市民グラウンド・ゴルフ大会】が開催され、参加者は気持ちの良い汗を流しました。この日法人より、日頃から元気にハツラツと活動している総合型クラブに所属する91歳の榎本金治さんへ表彰状と記念品が贈呈されました。これからも元気に活動していただきたいと思います！

## 暑さに負けるな緑のカーテン！

6月上旬 市内全域



窓辺にグリーンカーテンを設置すると地球温暖化防止および暑さ対策に繋がります。

## ぶどう畑ウォーキングを開催しました

6月19日 胎内高原ワイン用ぶどう畑



胎内高原ワイン用のぶどう畑でウォーキングイベントが開催されました。当日は普段入ることのできないぶどう畑を醸造担当者のガイドにより散策し、畑の頂上では市内の街並みも一望することができました。参加者からは「景色がとてもきれいだった」「また来てみたい」との声が聞かれ、大変満足した様子でした。

市では高齢者のみのご家庭で、希望する方に無償でゴーヤ苗を配布し、グリーンカーテンを設置していただく事業に取り組んでいます。市民ボランティア、協定を締結した第一生命保険株式会社の皆様の協力により、多くのご家庭や社会福祉施設等にゴーヤ苗を配布することができました。ご協力いただいた皆様、ありがとうございました。

※大会結果は21ページに掲載しています。

思い出作りに!

# 夏のワクワクイベント

要予約

**時** 日時 **所** 場所・会場 **対** 対象 **内** 内容 **講** 講師  
**¥** 料金 **定** 定員 **持** 持ち物 **他** その他  
**申** 申込方法・期間など **問** 問合せ

新型コロナウイルス感染状況により、急きょ中止する場合があります。その際は、市ホームページ等でお知らせします。

## 7/16 初めての星空写真教室 星空の写真を撮ってみよう!

星空風景の写真を見ながら撮影方法を解説し、自分のカメラで撮影の基礎を学べる初心者向けの講座です。

**時** 7月16日(出) 午後4時～5時

**所** 胎内自然天文館 研修室

**定** 先着10人

※中学生以下大人同伴

**持** マニュアル設定の可能なデジタルカメラ、三脚



**¥** 大人300円/小人150円(入館料込み)

**申・問** 胎内自然天文館 ☎ 48・0150

## 7/30 胎内平自然観察会 『クワガタ・カブトムシをとろう!』

胎内自然天文館で星空を見学し、胎内平散策道でクワガタやカブトムシを探します。バナナのわなや白幕にアかりを照らして、いろいろな昆虫をつかまえます。

**時** 7月30日(出) 午後7時30分～9時

**所** 胎内自然天文館 胎内平散策道

**講** 越佐昆虫同好会

**定** 20人程度 ※中学生以下大人同伴

**持** 汚れても良い服装、飲み物、懐中電灯

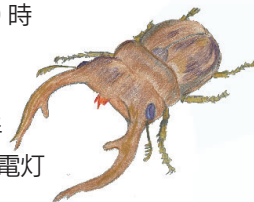

※大雨の場合は中止

## 8/4 マナビップ講座 夏休み木工教室

自然の材料を使った楽しい木工教室を開催します。

事前に用意するものではありません。

**時** 8月4日(休) 午前10時～11時30分

**所** きのと交流館 多目的ホール

**対** 市内在学の小学生

**¥** 無料

**定** 先着15人

**申** 7月4日(月)午前9時～ 電話受付

※平日のみ受付

**問** きのと交流館 ☎ 46・2101



## 8/6 夏休み・キッズワークショップ

夏休みの思い出づくり、また工作課題としても役立ちますので多くの参加をお待ちしています。

ステンドグラス教室



いろいろな形や、色つきガラスをつなぎあわせて模様を作ります。

手芸教室



ミシンを使って、かわいいポーチを作ります。

スケッチ教室



絵の描き方の基本、色の塗り方を教わりながら1枚の絵を完成させます。

**時** 8月6日(出) 午前10時～11時30分

**所** 中央公民館 **対** 市内在学の小学生 **¥** 各教室300円

**定** 各教室先着10人 **申** 7月4日(月)～22日(金)

**他** マスク着用でご参加ください。お子様を送迎される場合は、付き添い等で会場が密集しないよう、教室の開始、終了時間にあわせて送迎のご協力をお願いします。

**問** 中央公民館 ☎ 43・2001

## 7/23 タイナイナイトウォーク2

約3.5kmの“わいわいコース”と約6.5kmの“ガンガンコース”を準備しました。普段あまり歩くことのない夜のまちを、親子で、仲間でおしゃべりしながら、楽しめるウォーキングコースになっています。ゴール後は完歩賞も用意しています。  
※感染症対策にご協力をお願いします。

**時** 7月23日(出) 午後6時～

**所** 市役所本庁舎 スタート・ゴール

**¥** 中学生以上 300円／

小学生 200円／小学生未満無料

**定** 先着 100人



## 7/31 親子で楽しむ チャレンジスポーツ “夏”

カヌーやトーイングチューブなどのマリレジャーを親子で体験してみませんか？ 海辺遊びや水上バイク体験、水辺の安全教室も予定しています。

**時** 7月31日(日) 午前8時30分～正午

**所** B & G 海洋センター艇庫周辺

**¥** 大人 500円／小人 300円  
(保険料込み)

**定** 30家族 (80人程度)



**申** 7月15日(金)までに、申込書に必要事項を記入のうえ、生涯学習課スポーツ振興係もしくは  
ふれすぽ胎内へ参加費を添えて、申し込みください。

**問** 生涯学習課スポーツ振興係 ☎ 47・3408 / ふれすぽ胎内 ☎ 43・0003

## 9/11 第6回たいない高原マラソン



3年ぶりの開催！アップダウンの激しいコース設定！他のマラソン大会とはひと味違う山のコースに挑戦してみよう！

**時** 9月11日(日)

**所** 胎内スキー場 スタート・ゴール

**対** 県内在住者の方のみ

※感染症対策のご協力をお願いします。

**定** 先着 800人

**申** 7月31日(日)までに募集要項の郵便振替用紙で申し込むか、RUNNETから申し込みできます。募集要項はふれすぽ胎内、生涯学習課スポーツ振興係(黒川庁舎)に設置しています。



ホームページ  
はこちら

RUNNET

検索

### ■種目および参加費

種目		参加費
2.1km	ファンラン (小学生以上・仮装可)	2,000円
	小学生	
5.4km	中学生	2,500円
	高校生	3,000円
11km	一般	4,000円
	高校生	3,000円
17.5km	一般	4,000円
	高校生	3,000円

### ボランティアスタッフ募集！

ランナーや大会運営をサポートしていただけるボランティアスタッフを募集しています。皆さんの力でたいない高原マラソンを盛り上げましょう！

- **活動場所** 胎内スキー場およびマラソンコース
- **応募資格** 16歳(高校生)以上(高校生は保護者の同意が必要)、活動日に必ず参加できる方、長時間にわたり立ち作業ができる方
- **活動内容** 駐車場係(誘導案内):定員8人、走路員(選手誘導):定員15人、給水係(給水準備):定員21人  
※ご希望に添えない場合がありますので、予めご了承ください。
- **参加特典** オリジナルTシャツをプレゼントします！
- **申込** 7月29日(金)までに参加申込書に必要事項を記入のうえ、大会事務局までお申し込みください。

● **大会の申込に関する問合せ**…エントリーセンター ☎ 0259・74・3515 (午前9時～午後5時)

● **大会・ボランティアスタッフに関する問合せ**…大会事務局 (生涯学習課スポーツ振興係) ☎ 47・3408

今号の注目はこの2つ。  
 市民グラウンド・ゴルフ大会で優勝した  
 2人のナビゲーターが目印！



こいずみ ようこ  
 古泉 陽子 さん

あいざわ おさむ  
 相澤 治 さん

## 街の連絡帳

募集



胎内星まつり 2022  
 市内飲食・菓子店、出店者募集… (P14)

お知らせ



村松浜海水浴場オープン… (P17)

新型コロナウイルス感染拡大防止のため、イベント等が中止・延期になる場合があります。その際は、市ホームページ等でお知らせします。

◆胎内市の誇る考古至宝展  
 (企画展示室B)  
 国指定文化財「奥山荘波月  
 条絵図」をはじめ、県・市指

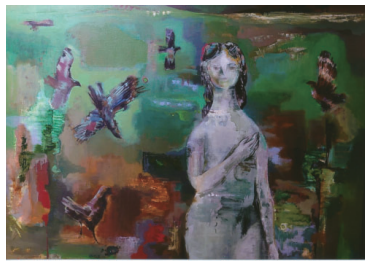

「野辺」

定 30人程度 (入館料必要)  
 講 久世貴氏  
 時 7月9日(土)午前10時～正午  
 ついて解説を行います。  
 小泉一路の人物像と作品に  
 ・開場式・作品解説会  
 を紹介します。  
 独創的に創作活動を展開し  
 た胎内市出身の洋画家、小泉  
 一路の詩的で超現実的な世界  
 を紹介します。

◆小泉一路遺作展 (企画展  
 示室A・C)  
 胎内市美術館 夏の企画展  
 7月9日(土)～9月25日(日)



時 7月23日(土)～8月13日(土)  
 午前10時～11時30分、午後1  
 時～3時  
 (予約不要)  
 ●美術館ワークショップ  
 定 20人 (要予約)  
 ¥1000円  
 講 久世貴氏

●初心者油絵体験教室  
 油絵に初めて取り組む方に  
 わかりやすく説明します。  
 時 7月30日(土)  
 午後1時30分～3時30分  
 講 久世貴氏

持 飲み物、昼食  
 定 20人 (要予約)  
 ¥無料 (画材は用意します)  
 講 久世貴氏  
 時 7月10日(日)  
 午前9時30分～午後3時

●樽ヶ橋自然スケッチ会  
 午前中に樽ヶ橋の自然の中  
 で実際にスケッチを行い、午  
 後、描いたスケッチに色を塗  
 ります。  
 時 7月10日(日)  
 午前9時30分～午後3時

【関連イベント】  
 ●樽ヶ橋自然スケッチ会  
 定 30人程度 (入館料必要)  
 講 市教育委員会職員  
 時 7月10日(日)午前10時～11時

定文化財を一堂に集めて紹介  
 します。  
 ・考古至宝展解説会  
 国・県・市指定文化財をは  
 じめ、展示品の詳細な解説を  
 行います。  
 時 7月10日(日)午前10時～11時  
 講 市教育委員会職員  
 定 30人程度 (入館料必要)

胎内市にお住まい・お勤めの方であれば

# “みんなが使える”

**ろうきん中条支店**  
 胎内市東本町23番35号 TEL.0254-44-8700

パソコン スマートフォン から  
 簡単にローン仮申込ができます

新潟ろうきん 検索

<有料広告>

◆小ホール「しらとり」◆大ホール「櫛形」  
 充実した設備で、ご葬儀からご会食まで  
 真心込めてお手伝いをいたします。

JA胎内市葬祭センター

## 虹のホール たいない

〒959-2600 胎内市久保田30番地  
 TEL43-0171 FAX43-0175

<有料広告>

広告内容に関する質問などについては、広告スポ  
 ンサーに直接お問い合わせください。広告内容  
 胎内市とは直接関係ありません。

催し

相談

募集

スポーツ

講座・教室

お知らせ

講美術館職員

・ウインドウデコレーション  
普段何気なく見ている窓ガラスを、自分の描いた絵で飾ろう！

¥100円

・木のマグネットづくり

天然木をベースに、素材で飾ってオリジナルのマグネットを完成させます。

¥200円

他 入館料…大人300円、小人(小中学生)150円

申・岡胎内市美術館

☎47・2288

**佐藤厚子押花絵画作品展**  
〜2022年創造展大賞・文部科学大臣賞受賞記念と25年の歩み〜

花に癒されながら夢で作った思い出の作品から最新作まで、約50点を展示します。

時 7月22日(金)〜24日(日)

午前9時〜午後5時(最終日は午後4時まで)

所産業文化会館企画展示室

¥無料

☎090・5562・2852  
(佐藤)



## 相談

**24時間DV・セクハラホットライン**

DVや虐待、セクハラ・パワハラ・いじめ等で悩んでいる女性や子どもたちのために、電話による相談を受け付けます。ひとりで悩まず、ご相談ください。

時 7月13日(休)正午〜14日(休)正午(24時間、相談を受け付けます。)

◎相談電話番号：

☎025・201・4556

☎025・201・4557

岡 NPO法人ウイメンズサポートセンターにいがた

☎025・201・4556

**性暴力被害の相談(24時間毎日受付)**

性暴力被害を誰にも相談できずに悩んでいますか。

「性暴力被害者支援センターにいがた」では、24時間365日、専門の相談員が話を聞き、希望に添った支援を行います。まずは電話でご相

談ください。

◎相談専用電話：

「#80991」または

☎025・281・1020

岡公益社団法人にいがた被害者支援センター

☎025・281・2131

**多額の借金で悩んでいますか？**

多重債務問題の専門の相談員が、解決に向けたアドバイスや専門機関(弁護士、司法書士等)への紹介を行います。相談費用は一切かかりません。ひとりで悩まずご相談ください。

岡新潟財務事務所多重債務相談窓口

☎025・281・7508

※新潟財務事務所での面談相談も可能です。(事前予約制)



## 募集

**第17回胎内市盆野球大会参加チーム募集**

有志はもろろん、集落や職場での参加も大歓迎です。

時 8月14日(日)、15日(月)

所 総合グラウンド野球場、市内中学校

対 市内在住・在勤・在学の方がチーム内に半数以上いること

¥保険料：1人につき100円(加入必須)

定 32チーム(32チームを超えた場合は抽選)

申 7月29日(金)までに生涯学習課スポーツ振興係(黒川庁舎)またはおぼろげ胎内に参加申込書に必要事項を記入の上、参加費を添えて提出してください。参加申込書は、市ホームページからダウンロードできるほかスポーツ振興係、おぼろげ胎内に設置しています。

岡生涯学習課スポーツ振興係

☎47・3408

おぼろげ胎内 ☎43・0003

## ランドセルご予約販売会

期間限定特別販売

日時 **7/9(土)・10(日)**

9日 10:00~16:00

10日 9:30~15:00

会場

胎内市産業文化会館(2F会議室)  
〒959-2642 胎内市新和町2番5号

- アクセス：中条駅から車で3分  
中条I.Cから車で8分
- コロナ感染状況により、急遽中止の場合もございます。事前にお問い合わせください。☎0254-43-7510

販売会にご来場いただけない場合、クラレテクノ(クラレ工場内)でお買い求めできます。ご予約の上ご来店下さい。

クラレテクノ(株)新潟営業所

〒959-2653 胎内市倉敷町2-28 ☎0254-43-7510

<有料広告>

### 市内飲食・菓子店、出店者募集



2万人が訪れる日本最大級の星の祭典、胎内星まつりが3年ぶりに感染予防対策を講じながら通常開催となります。胎内星まつり2022に出店する市内の飲食・菓子店を募集します。

時 8月26日(金)~28日(日)  
 (28日は正午終了)

所 胎内平

対 市内の飲食・菓子店に限る

※感染予防対策(消毒液、接客時の飛沫防止フィルムなど)自店で準備が可能であること。

¥ 出店料5000円/店舗

定 10店舗(先着順)

他 保健所への申請等は一括して胎内市観光協会が行います。

申・問 (一社) 胎内市観光協会  
 ☎ 47・2723 ☎ 47・2737  
 ✉ tarugahasi@tainai.info

### 櫛形ウィンドトレイル 参加者募集

日本一小さい山脈「櫛形山脈」を一気に縦走できる山の魅力がギョッと詰められた「櫛形ウィンドトレイル」が開催されます。

※コースの一部が車道となっていますので、ランナーを見かけた際は、スピードを落とした安全運転と温かいご声援をお願いします。

時 7月24日(日)  
 午前8時スタート

申 7月8日(金)まで(定員になり次第締切)

問 トレイルランナーズ  
 ☎ 0258・66・7991



大会専用ホームページはこちら

### NPO法人荒川マリンクラブ 「親子の海と魚にふれあう地引網体験会」

親子で地引網を体験し、海と魚にふれあってみませんか。とれた魚は持ち帰りできます。

時 7月17日(日)午前5時30分集合(雨天中止)

所 村松浜海水浴場

¥ 200円(保険料他)

### パラリンピック銅メダリストによる講演会&体験会

2016年リオデジャネイロパラリンピック・車いすラグビーにて日本初の銅メダルを獲得した三阪洋行さんと庄子健さんによる講演会とパラスポーツ体験会を開催します。障がいの有無に関係なく、どなたでも参加可能です。

時 7月30日(土)  
 午後1時~3時

所 ふれすば胎内

¥ 無料

定 100人程度

持 内履き(運動靴)

他 当日は検温、マスク着用にご協力をお願いします。

申 QRコードを読み取り、予約フォームから、7月22日(金)までに申し込みください。

問 カレイドスクエアパーク胎内事業所 ☎ 28・9362



三阪洋行さん



庄子健さん



申し込みはこちら

### 消防職員募集 (令和5年4月1日採用)

▼消防士(公安職)

採用人数:若干名

受験資格:平成10年4月2日から平成17年4月1日までに生まれた方で学校教育法の規定に基づく高等学校卒業程度以上または、令和5年3月31日までに卒業見込みの方

### アークバブルグループ 中条セレモニーホール



胎内市本郷527番地1

1級葬祭ディレクターを中心に  
 お手伝いさせていただきます。

ご葬儀のご用命は365日24時間対応



0120-945921

(新発田セレモニー)

事前相談も随時承っております。  
 お気軽にお問い合わせください。

<有料広告>

## はたちのつどい 2022

**時** 8月15日(月) 午前10時～11時 (予定)

**所** ぶれすぽ胎内

※ライブ配信も行います。

**対** 平成13年4月2日から平成14年4月1日生まれの方

**申** 市内在住の方には7月上旬に案内状を発送します。住所を移された方で出席を希望する方は、**7月19日(火)まで**に連絡くださるよう、ご家族、お友達からお知らせください。

**他** 閉会后、記念撮影を行います。  
新型コロナウイルスの感染拡大状況によっては、今後、参加条件を付け加える場合があります。  
開催情報は随時、市ホームページに掲載しますので、ご確認ください。

**申・閏** 生涯学習課社会教育係 (内線 2214)

**時・所** 一次試験：  
筆記試験等…9月18日(日)敬和学園大学  
体力試験…9月19日(月)新発田地域広域事務組合消防本部  
**試験内容**：体力試験、筆記試験、事務適性検査、消防適性検査  
**申** 7月6日(水)～27日(水) (郵送の場合は27日の消印有効、直接持参する場合は、27日午後5時15分まで)  
※受験用紙を直接持参または郵送で提出。受験用紙は、新発田地域広域事務組合消防本



部総務課または管内の各消防署などにあるほか、新発田地域広域事務組合消防本部のホームページからダウンロードできます。  
**申・閏** 新発田地域広域事務組合消防本部総務課 (〒957-0063 新発田市新栄町1-8-31) ☎ 22・3789

## 胎内市職員募集 (令和5年4月採用)

区分	職種	採用予定人数	受験資格
高校卒業程度 (初級)	一般事務	1人程度	昭和62年4月2日から平成17年4月1日までに生まれた方 ただし、学校教育法による大学(短期大学を除く。)または大学院を卒業(修了)した人および令和5年3月31日までに卒業(修了)見込みの人を除く。
	建築技師	2人程度	昭和57年4月2日から平成17年4月1日までに生まれた方
大学卒業程度 (上級)	保健師	2人程度	昭和57年4月2日以降に生まれ、保健師免許を有する方(令和4年度に実施される保健師国家試験により免許取得見込みの方を含む。)

**申** 申込締切 8月1日(月)まで(7月29日(金)消印有効)

**申** 申込方法 総務課人事係へ郵送または持参

**時** 第1次試験日 9月18日(日)

**所** 試験会場 新潟県自治会館または胎内市役所

※都合により変更となる場合があります。

**他** 資料請求 試験案内、受験申込書は、市ホームページからダウンロードできるほか、総務課人事係で配布しています。

**閏** 総務課人事係 (内線 1323)



市職員採用情報

家族葬

ベルホール 會津屋

お葬式事前相談無料

会場：仏壇の会津屋胎内店 (大川町13番31号)  
※事前予約をお願いします (店舗休業日：月曜)

国道7号線 コメリ様脇

TEL:0254-44-8611

葬祭ホールは365日24時間対応 直接ホール安置可能

<有料広告>

ROKUWA BASE

7月4日(月) 10:00～

胎内市半山 みどりヶ丘団地内

胎内エリアに住宅の新事務所がオープンします。

お気軽にご来場下さい。詳細はロクワの家HPをご覧ください。



株式会社 小野組 ライフビルダーG <https://rokuwa.com>  
ロクワの家 [本社] 胎内市西栄町2-23 TEL 025-278-8328  
[すまいの相談室] 新潟市東区若葉町1-20-24

<有料広告>

**新発田地域広域事務組合  
職員募集（令和5年4月  
1日採用）**

**【技術職（技師）】**

採用人数：若干名

受験資格：昭和62年4月2日以降に生まれた方で、学校教育法の規定に基づく高等学校を卒業した方。かつ、次の①から⑤のいずれかを満たす方  
①建築の専門課程を専攻し卒業した方（見込み含む）  
②建築士法に定める1級建築士または2級建築士の資格を有する方  
③建築業法に定める1級建築施工管理技士または2級建築施工管理技士の資格を有する方  
④建築士法に定める建築設備士の資格を有する方  
⑤建築専門科目を履修した方（見込み含む）

※詳細は、ホームページおよび試験案内をご覧ください。  
【一次試験】：9月18日(日)  
〔専門試験（建築）、事務適性検査、作文試験〕

二次試験：面接試験（11月上旬予定）

【申】7月1日(金)～8月1日(月)  
※受験用紙をメールまたは郵送で提出。受験用紙は、新発

**令和4年度自衛官等募集**

自衛隊新発田地域事務所 ☎ 26・5619

募集種目	資格	受付期間	試験日
自衛官候補生	18歳以上33歳未満の方	年間を通じて募集しています。	受付時または自衛隊新潟地方協力本部のホームページでお知らせします。※1
航空学生	高等学校を卒業または高専3年次を修了した方（どちらも見込み含む） 海上自衛隊：18歳以上23歳未満の方 航空自衛隊：18歳以上21歳未満の方	7月1日(金)～ 9月8日(木)	9月19日(月)（1次）
一般曹候補生	18歳以上33歳未満の方	7月1日(金)～ 9月5日(月)	9月15日(木)～18日(日) (1次) ※いずれか1日を指定
防衛大学校学生 (一般)	18歳以上21歳未満の方 高等学校を卒業または高専3年次を修了した方（どちらも見込み含む）	7月1日(金)～ 10月26日(水)	11月5日(土)～6日(日) (1次)
防衛医科大学校 医学科学生		7月1日(金)～ 10月12日(水)	10月22日(土)（1次）
防衛医科大学校 看護学科学生 (自衛官候補看護学生)		7月1日(金)～ 10月5日(水)	10月15日(土)（1次）

※1 令和5年3月高等学校卒業予定者または中等教育学校卒業予定者のための採用試験は、令和4年9月16日以降に行います。

試験日時等が変更になる場合がありますので、詳しくは自衛隊新発田地域事務所にお問い合わせください。



ホームページ  
はこちら

「市報たいたい」や「市ホームページ」に  
広告を掲載しませんか？

広報紙であなたのお店をPRしませんか？  
申込方法は市のホームページまたは、  
下記へお問い合わせください。

胎内市 広告募集 検索

総合政策課 広報情報推進係  
☎ 43・6111（内線1366）

見積無料 40年の実績  
(一社)日本塗装工業会会員  
新潟県橋梁塗装技術協会会員

**抗ウイルス・抗菌・消臭**  
光触媒を吹付けて感染予防対策を!!  
住宅塗替えと共に考えてみませんか？

**(有)みうら塗装工業** 胎内市下高田1095-1  
㈱エコテック正規特約代理店  
TEL:20-7713 FAX:20-7633

<有料広告>



田地域広域事務組合のホームページからダウンロードしてください。

■**甲・園**新発田地域広域事務組合事務局総務課（〒957-0053 新発田市中央町5-4-17） ☎26-15001  
✉syomu@shibata-kouiki.jp

**令和4年度 下水道排水設備工事責任技術者認定試験**

時11月20日(日)午前10時～正午（受付開始：午前9時）

所**新潟会場**：新潟県建設会館、亀田市民会館  
長岡会場：長岡市みしま会館、柏崎産業文化会館

▼**受験手数料**：3500円（税込）

対次のいずれかに該当する方および準ずる方

- ・高等学校以上の土木工学科またはこれに相当する課程を修了して卒業した方
- ・高等学校を卒業した方で、排水設備工事または排水設備工事以外の下水道工事あるいは水道工事の設計または施工に関し、1年以上の実務の経験を有する方
- ・排水設備工事などの設計または施工に関し2年以上の実務経験を有する方

▽**受験講習**（参加は任意）

新潟会場：時9月29日(木) 午前10時～午後4時（受付開始：午前9時30分）

所**新潟県建設会館**  
長岡会場：時9月30日(金) 午前10時～午後4時（受付開始：午前9時30分）

所**ハイブ長岡**

▼**受講手数料**：5500円（税込、テキスト代は含みません。）

▽**受験講習および受験の申し込み**

時7月1日(金)～21日(休)（閉庁日は除く）

受付場所：申込書を上下水道課へ提出してください。申込書は上下水道課で配布しています。

園**上下水道課下水道係**  
☎43-5741  
(公財) 新潟県下水道公社  
☎025-271-1151



## 村松浜海水浴場オープン



お知らせ

時**海水浴場開設期間**：7月15日(金)～8月14日(日)

他**注意事項**を守って泳ぎましょう。

- ①必ず指定された遊泳区域で開設期間中に泳ぐ。
- ②ちいさなお子さんから絶対に目を離さない。
- ③急な深みや離岸流に注意。
- ④浮き輪等が流されても無理に取りに行かない。
- ⑤新型コロナウイルス感染症の感染予防のため、密を避けて楽しむ。

園**商工観光課観光振興係**  
(内線1252)

## 胎内市議会議員一般選挙に立候補をお考えの方へ

9月18日(日)執行の胎内市議会議員一般選挙（定数16）の立候補に関する日程等について、お知らせします。

### ▼立候補予定者説明会

立候補に必要な書類をお渡しします。

時8月5日(金) 午前10時～

所市役所2階大会議室

### ▼立候補届出書等の事前審査

時8月26日(金)、29日(月) 午前9時～午後5時

所市役所5階501会議室

※時間帯による事前予約制とします。8月5日(金)から選挙管理委員会に設置する申込用紙により8月17日(水)までに申し込みをしてください。後日、決定した時間帯をお知らせします。なお、時間帯は希望に添えない場合があります。

### ▼立候補届け出

時9月11日(日) 午前8時30分～午後5時

所市役所2階大会議室

※不明な点はお問い合わせください。

園胎内市選挙管理委員会  
(内線1321)



### 善意をありがとう

▼胎内市農業協同組合代表理事組合長齋藤和信様からJ-A胎内市チャリティーゴルフコンペの募金7万8500円を寄付していただきました。寄付金は農業振興に役立たせていただきます。ありがとうございました。



### 令和5年度 使用教科書の展示

令和5年度に全国で使用する小・中・高等学校等の教科書を展示します。どなたも自由に閲覧できます。

**時** 7月2日(出)～18日(月) (月)を除く毎日

午前9時～午後9時

※18日(月)は閲覧できません。

**所** 新発田市生涯学習センター1階エールコーナー(新発田市中央町5-8-47)

**問** 新発田教科書センター(新発田市教育委員会(会)学校教育課内)  
 ☎ 22・95332(内線2224)

### 農地パトロール(利用) 状況調査

農業委員会では、優良農地の確保と有効利用に向け7月～11月の間、農地パトロール(利用状況調査)を実施します。調査の際は、農地に立ち入る場合がありますが、ご理解とご協力をお願いします。

▽農地パトロール(利用状況調査)の重点項目

- ① 遊休農地の実態把握
  - ② 農地の違反転用の早期発見
  - ③ 相続税・贈与税の特例適用農地の営農状況などの調査
  - ④ 農地への不法投棄の早期発見
- 問** 農業委員会事務局  
 (内線1232)

### 第72回「社会を明るく する運動」強調月間

この運動は、犯罪や非行の防止と、罪を犯した人たちの更生について理解を深め、犯罪や非行のない安心・安全な地域社会を築こうとする全国的な運動です。

### 令和4年度 学業継続支援給付金

7月29日(金)まで!

新型コロナウイルス感染症の影響により厳しい経済状態の中での修学を余儀なくされている胎内市出身の学生の学業継続を支援します。令和3年度に給付を受けた方も対象となります。

**対** 次の全てに該当する方

- 高等専門学校(第4学年以上に限る。)、専門学校、短期大学、大学もしくは大学院または公共職業能力開発施設に在学している方
- 住民登録が現在または過去に胎内市内にある方
- 申請日時点で保護者の住民登録が胎内市内である方
- 学生の保護者の令和4年度の市民税の所得割が非課税である方

**料** 給付額 学生1人につき20万円

**申** 申請方法 申請書を市ホームページからダウンロードするか問合せ先へ請求し、郵送またはご持参ください。

**申** 申請期限 7月29日(金)まで

**問** 総合政策課企画政策係(内線1362)



市ホームページ



マイナンバーカードをお持ちの方は、オンラインによる申請も可能です。

### 健康が伸びる館【健伸館】7月の予定

◆毎日、体温測定し、体調を確認しましょう。マスクを着用してお越しく下さい。

内容	日程	時間
足湯でフットケア	毎週【月～金】	10:00～15:00
弁当配達ボランティア活動		13:30～15:30
通いの場(体操)	毎週【火】	10:00～11:00
脳活(脳トレ)	7日	
脳活(音楽と健康)	14日	
脳活(習字)	21日	
竹島塾	28日	14:00～15:00
介護予防教室	13日、27日	
介護予防型ミニデイ	毎週【金】	10:00～14:30

※新型コロナウイルス感染拡大防止のため、予定を変更する場合があります。利用については、お問い合わせください。

#### 問・問

- 福祉介護課地域包括支援センター係(内線1132)
- 健伸館(旧竹島小学校裏) ☎ 28・7983  
 開館時間: 午前9時～午後4時  
 休館日: (土)(日)(祝)

市では保護司の方々が中心となり普及・啓発活動を行っています。住民同士や家庭での対話は、社会を明るくする第一歩です。皆さんで明るい社会を作りましょう。

◇本運動にかかる「愛の協力金」のお願い  
毎年、皆さまから「愛の協力金」にご協力いただいています。7月中旬に区長を通じて封筒をお届けしますので、ご支援とご協力をお願いします。協力金は、犯罪予防や立ち直りを支援する保護司の活動、更生保護施設などの犯罪や非行のない地域づくり活動に活用されます。

☎ 総務課 人権啓発係  
(内線 1315)

## 不正大麻・けし撲滅運動

5月1日から9月30日までの間、不正大麻・けし撲滅運動を実施しています。大麻・違法なけしを発見したとき、疑わしいと思ったときは保健所に連絡してください。

☎ 新発田地域振興局健康福祉環境部（新発田保健所）医薬予防課 医薬指導係  
26・9651

## 悪徳業者に「注意を！」

水回りにトラブルが発生したためチラシを見て修理を依頼したところ、高額請求されたという事案が発生しています。水回りにトラブルが発生した場合は、胎内市指定工事店または上下水道課に相談してください。

胎内市指定工事店は市ホームページから確認できます。  
☎ 上下水道課水道係（内線 6209）、下水道係（内線 6205）

## サマージャンボ宝くじ 7月5日(火)から発売

県内で購入された宝くじの収益金は、市町村の明るく住みよいまちづくりに使われています。宝くじは県内で買いましょう！

○市内の特設売場でも購入できます。

・中条駅観光交流室  
☎ (公財) 新潟県市町村振興協会  
025・284・3434

## 事業主の方へ 退職金のこと ちょっと考えてみませんか？

「中退共」の退職金制度なら、

- ① 国の掛金助成を受けられます。
- ② 掛金は全額非課税。
- ③ 外部積立型だから、管理がカンタン！

パートさんのための特例掛金月額もご用意  
(中退共は中小企業で働く従業員のための国の退職金制度です。)

\*他の退職金・企業年金制度等との資産移換も可能です。

詳しくはホームページへ

お問合せ (独)勤労者退職金共済機構 中小企業退職金共済事業本部  
〒170-8055 東京都豊島区東池袋1-24-1  
TEL 03-6907-1234 FAX 03-5955-8211

## 水道の検針にご協力ください

☎ 上下水道課お客様係 43・2394

水道の検針期間は、毎月18日から22日までです。正しく検針が行えるよう、次の点についてご協力をお願いします。

- ①メーターボックスが見えるよう周りを除草してください。
- ②メーターボックス内に砂、泥水等が流入している場合は、水道メーターの数字が見えるよう取り除いてください。
- ③メーターボックスの上に物を置かないください。
- ④水道メーターの近くに犬をつながないようにしてください。
- ⑤漏水確認のため、月に1回程度、水を使用していない状態で水道メーターのパイロットが回転していないか確認しましょう。  
※水を使用していない状態でパイロットがゆっくり回っている場合は、漏水の疑いがあります。

### ◎メーターボックス内の水道メーター

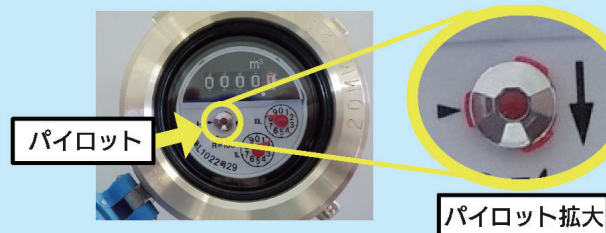

## 門内避難小屋の 改修工事

門内岳避難小屋の外壁および窓枠等の改修工事に伴い、次の期間で小屋およびテント場が使用できなくなりますのでご注意ください。

### ■ 使用できない期間

・避難小屋：7月10日(日)～8月18日(休)

・テント場：7月10日(日)～8月30日(火)

※工事の進捗状況により変更する場合があります。

■ 関係環境局環境対策課自然共生室（自然保護担当）

☎ 025・280・5151  
(内線2696)

## 「クアハウスたくない」 休館のお知らせ

プール清掃等のため、7月20日の定休日に加え、次の日程で全館休館します。利用者の皆さまにはご理解とご協力をお願いします。

※なお、期間中に会員となっているお客様には定休日を除く2日分の優待券を進呈します。

■ 休館期間：7月19日(火)～21日(木)

☎ 47・2660

## 放送大学 10月入学生募集

放送大学はBSテレビやパソコン・スマホのインターネットを利用して授業を行う通信制の大学です。心理・教育・福祉・経済・歴史・文学・情報・自然科学など、幅広い分野を1科目から学べます。

資料は無料で配布しています。お気軽に放送大学新潟学習センターまで請求ください。

■ 出願期限：第1回…8月31日(火)まで / 第2回…9月13日(火)まで

■ 大学説明会：7月10日(日)、8月21日(日)、9月3日(出)

開始…午後1時30分 / 会場…新潟学習センター

※新型コロナウイルス感染症の影響により中止する場合がありますので、当センターのホームページでご確認ください。

事前予約不要です。

■ 放送大学新潟学習センター

☎ 025・228・2651

## 胎内市ホームページに 広告を掲載しませんか？

市ホームページにバナー広告枠を設置しています。あなたのお店や会社などをPRしませんか？

● 広告掲載料

・市内に住所を有する場合：月額3000円 / 1枠

・市外(新潟県内)に住所を有する場合：月額5000円 / 1枠

※新潟県外に住所を有する場合は、広告の掲載を申し込むことができません。

● 広告の規格

大きさ：縦56ピクセル×横224ピクセル

データ容量：20KB以下  
形式：GIF(透過GIF不可)、JPEG、PNG

● 広告枠数

最大12枠(6月24日現在、残り2枠)

■ 市ホームページから申込書をダウンロードし必要事項を記入の上、広告案を添付して提出してください。

■ 総合政策課広報情報推進係(内線1367)



詳しくはこちら

## 第76回県展 入賞、入選者発表！

第76回新潟県美術展覧会(県展)の作品審査が行われ、計3,178点の作品から、23点が入賞・入選しました。

### ●入賞・入選された方(敬称略)

#### ▼県展賞

日本画：佐藤繁生(西本町)

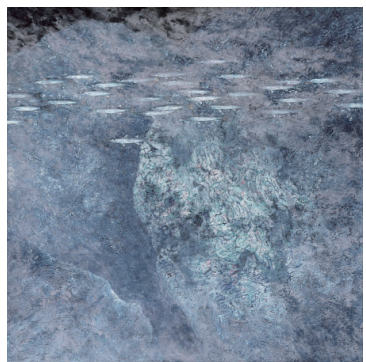

「大波石 海渡る  
佐藤繁生

#### ▼奨励賞

版 画：戸根邦夫(平木田)

写 真：野澤和幸(築地)

#### ▼入 選

日本画：山崎順平(東本町)

写 真：斎藤嘉成(大出)

丹呉サチ子(西条町)

山根勝宏(星の宮町)

中村秀夫(築地)

榎本浩一(若松町)

洋 画：久世 貴(平木田)

井川康徳(東本町)

深井祐司(西条)

坂井弘司(東本町)

書 道：高橋俊和(乙)

坂井マツヨ(東本町)

塩地暁山(荒井浜)

三浦孝磨(東本町)

伊藤路可(星の宮町)

真貝芳郎(北本町)

小野景艶(黒川)

羽田寿弘(あかね町)

彫 刻：石山令子(西本町)

佐藤武雄(坂井)



◎瀬波ウォーキング

瀬波温泉の周辺をさわやかな海の風を感じながら歩きます♪

●とき 7月13日(水) 受付：午前9時20分～(午後0時30分終了予定)

●集合場所 ぷれすぽ胎内

●参加費 1人500円 ●定員 20人

●申込期間 7月5日(火)～11日(月)

※参加費を添えてお申し込みください。



◎水と遊ぼう！エンジョイスイミング **要申込**

レベルに合わせて先生が優しく指導してくれます！水と仲良くなるろう！

●とき 8月1日(月)、3日(水)、5日(金) 午後5時～6時(雨天中止)

●ところ B&G海洋センタープール

●対象 小学1～3年生

●参加費 1回500円(当日徴収します)

●定員 20人 ●申込期間 7月29日(金)まで

◎カローリングやってみない会

カローリングとはカーリングを室内でできるよう考案されたスポーツです。簡単なルール説明やミニゲームを行います！激しい動きはしませんが、頭は使うかも?!どなたでもお気軽にご参加ください。

●とき 7月15日、22日、29日(いずれも(金)) 午前10時～11時

※22日のみ午前10時～11時30分

●ところ ぷれすぽ胎内武道場 ●参加費 無料

◎ぷれすぽ胎内アリーナ無料開放

暑い夏は室内で親子一緒に体を動かしませんか?とび箱やスラックラインを用意してお待ちしています♪

●とき 7月16日(土) 午前9時～11時30分

●ところ ぷれすぽ胎内アリーナ

●持ち物 内履き



◎胎内市民グラウンド・ゴルフ大会結果

6月14日に総合グラウンド野球場で開催されました。

■男子の部

第1位 相澤 治 (フライデークラブ) 57打

第2位 高橋俊雄 (ついじグラウンド・ゴルフ) 57打

第3位 南波寿一 (乙グラウンド・ゴルフはまなす会) 58打

■女子の部

第1位 古泉陽子 (胎内市グラウンド・ゴルフ連盟) 55打

第2位 本間コウ (胎内市グラウンド・ゴルフ連盟) 56打

第3位 井上勝子 (フライデークラブ) 58打



◎「第39回全日本小学生ソフトテニス選手権大会」に出場決定!

5月5日新潟市庭球場で行われた予選会で、男子の部では渡辺瑛大(きのと小6年)・加藤凌空斗(中条小6年)ペアが優勝、女子の部では中川小春(黒川小6年)・小池涼花(中条小6年)ペアが3位入賞をはたし7月28日～31日に秋田県大館市で行われる全国大会に新潟県代表として、団体戦・個人戦に出場します。



●申込・問合せ NPO法人スポーツクラブたいない事務局(ぷれすぽ胎内) ☎43・0003 受付：午前9時～午後5時

6月1日号の市報アンケートに寄せられたご意見、ご感想を紹介します。

▼毎月楽しんで読んでいます。今月号の表紙も良かったです。運動会が無事に出来て子どもたちの元気な声が聞こえてきそうです。歯げんきの写真もみんなかわいいです。見ているだけで癒されます。

▼「胎内の歴史探訪」のところのハート形土偶がかわいいなと思いました。表紙の中条小学校の運動会、風船がいっぱいあってきれいです。150年学校が続いているからすごいと思いました。

▼いつも「地域おこし協力隊だより」を楽しみにしています。今回のスマイルばくばく&じくじコンテストの写真にほんとも言えない温かみを感じました。こんな笑顔の素敵な人に自分も近づきたいと思いました。

▼天下太平くんのコーナーはいつも「くすっ」と笑顔になるネタが多くて共感できます。楽しみです。

# 婚活支援



## エフエムしばた 海津ゆうこの コミュニケーションセミナー and テーブルマナー講座



海津ゆうこ

ロイヤル胎内パークホテルで贅沢ランチを味わいながら、コミュニケーションやテーブルマナー、ライフデザインについて楽しく学んでみませんか。

### ● 内容

#### 第1部 コミュニケーションセミナー

「男女間のもっと分かり合える会話術」

講師：海津ゆうこ 様

#### 第2部 テーブルマナー講座

講師：澁谷裕美子 様

#### 第3部 ライフデザインセミナー

「親世代と令和時代の結婚観の違い」

講師：株式会社トアイリンクス

● **と き** 8月7日(日) 11:30～15:00

● **と ころ** ロイヤル胎内パークホテル

● **定 員** おおむ 概ね20～30代までの独身男女 男女各20人(先着順)

● **参加費** 3,000円

● **申込期日** 8月1日(月)まで

● **申込・問合せ**

(株)トアイリンクス(定住自立圏事業受託者)

電話または同社ホームページから事前申込 ☎ 025・290・7606

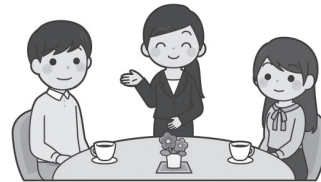

詳細・申込はこちら  
(<https://www.mulove.jp>)

※新型コロナウイルス感染症拡大の状況によっては、オンラインでの開催または中止になる場合もあります。



チューリップフェスティバル出店

地域おこし協力隊として、胎内市に赴任してから早1年がたちました。  
5月には、チューリップフェスティバルに出店したり、田植え交流会のイベントを開催しました。チューリップフェスティバルでは、集落のお母さんたちと一緒に、銚江産の野菜で作った「銚江漬け」(朝鮮漬け)や、旬のふきのとうを甘じょっぱく仕上げた「ふき味噌」、銚江集落で採れた新鮮な竹の子、わらびなどの山菜、棚田米「きんのあき」のほか特製弁当を販売しました。お母さん方の声かけのおかげで、お弁当と山菜を完売することができました！

地域おこし協力隊

## 地域おこし協力隊だより

16



田植え交流会

田植え交流会では、リピーター含め、新潟市から20人ほどの家族連れが参加してくださいました。新潟県の米作りの「なりわいの匠」として認定された農家さんたちが丁寧に教えてくださったおかげで、田植えが初めてという方も棚田での田植えを存分に楽しんでくださいました。私もはじめて田植え機に乗せてもらいましたが、とても楽しかったです。『つなぐ棚田遺産』に認定された銚江集落の棚田での田植え体験が、参加者の心に残るものであったらとても嬉しいです。銚江集落のファンを一人でも増やせるように、豊かな自然をフィールドにしたイベントをこれからも開催していきたいです。



こばやし 美紀  
隊員

● **問合せ** 総合政策課行革協働係  
(内線1364)



地域の特色を生かし、地域とともに  
歩む学校づくり

胎内小学校 教頭 網代 鋼一

胎内小学校では、地域の「人・こと・もの」を活用した教育活動を推進しています。今年度は、生活科や総合的な学習の時間を中心に、教育活動を見つめ直し、「自分が好き、人が好き、ふるさとが好き」な児童の育成を図っています。その活動の一部をご紹介します。

「きょうにしたい発見隊 学校じまん」

(3年生)

子どもたちは自分たちの大好きな遊び場であるピオトープ（生物の生息空間）のことで、学校創設時に作られた人工の自然空間（を学びの場に変えて学習を展開します）。

今までは気付かなかった水中生物や昆虫、植物の季節ごとの変化を見付けるなどの学習を通し、地域の自然環境について探究する窓口になっています。今年度は、子どもたちが楽しみにしている「ホタル祭り」が開催される予定です。



ピオトープでの調査活動 (3年生)

「もっと胎内がおもしろくなる！」

魅力伝え隊」(6年生)

子どもたちにとって身近なものである校区内の国指定史跡「城の山古墳」をはじめ、「奥山荘歴史館」「板額御前」などについての探究活動を行います。

自分たちで調べるだけではなく、地域に関わる方や専門家から話を聞いたたり、イベントに参加したりして学びを深めていきます。

板額御前の墓があるとされる山梨県の境川小学校と今年度も学習交流を行う予定です。胎内では分からない板額御前の一面を知ることができ、ふるさとのよさをより深く実感していきます。

このように生活科や総合的な学習の時間を中心に、地域のよさにふれ、ふるさとへの思いを高める子どもを育てる教育活動を各学年で展開しています。



境川小学校の児童との学習交流。(6年生)

教育コラム 学校探訪

第 87 回



「ふるさとを愛し、正しい心もち、主体的に行動する生徒」を目指して

黒川中学校 教頭 高橋 秀明

黒川中学校は、「コミュニティ・スクール(CS)」となつて4年目を迎えました。「ふるさとを愛し、正しい心もち、主体的に行動する生徒」を目指す生徒像に掲げ、地域の方と教職員が熟議を重ね、その実現に向けて努力しています。CSとしてのキーワードは「繋(つなぐ)」です。

ここでは、これまでの3年間で「繋」を大切に活動を紹介します。

(一) 生徒に繋ぐ

国語の書道、音楽のギターの指導など、教科の授業で専門性をもった地域の方から学ぶ活動により、きめ細かく指導していただくことができ、生徒の学ぶ楽しさにつながっています。

地域学習では、社会に出て働くための心構えや胎内市の未来構想など各学年のねらいに合わせて、さまざまな地域の専門家に学ぶ活動に取り組みました。専門家の講演は、生徒の世界を広げることにつながっています。

地域貢献活動として、福祉施設を訪問したり、清掃活動を行ったりしました。地域の方との取組や感想が、生徒の自己有用感の向上につながっています。



地域の方から学ぶ活動



樽ヶ橋遊園の花壇の整備

(二) 地域と繋がる

大勢の黒中サポーターズ(地域ボランティア)の方からは、花壇の整備や入学式の装飾準備などさまざまな支援をいただいています。生徒の豊かな情操を養うことにつながっています。

また、地域で生徒を見守っていることを周知するため、「目指す生徒像」を記したのぼり旗を地域に立てたり、乗用車のマグネットを活用したりしています。

コロナ禍のため、思うように保護者や地域の方と連携した教育活動ができないこともありますが、目指す生徒像の達成のため、コロナ禍でも可能な活動を工夫し、保護者や地域の方とともに、取り組んでいきます。

# 胎内の自然

## 《194》 夏の大三角

楡形山脈の東に位置する胎内平は、全国的に有名な「胎内星まつり」の会場として知られています。楡形山脈が、街の明かりをさえぎってくれているせいか、一年中綺麗な星空を見ることが出来ます。最近銀河系のブラックホールの画像が話題になりましたが、銀河系の中心方向が天の川です。特に夏の天の川は、広くなっている中心方向から、七夕の物語の星たちがある辺りまで、星が光る雲のように見える姿はとも見事です。

7月はまだ雨の日が多く、澄んだ星空を見ることが難しいかもしれませんが、晴れた日には七夕の星として知られている織姫星（こと座のベガ）、彦星（わし座のアルタイル）、そしてはくちょう座のデネブで形づくる星の並び「夏の大三角」と淡い天の川の姿を見ることが出来ます。

文・写真 生涯学習課



夏の大三角とアルビレオ



天の川中心から夏の大三角 (午後10時南東方向)

この白鳥座のくちばしにある星は「アルビレオ」です。新潟県人になじみのあるアルビレックス新潟の名前の由来になった星で、オレンジ色と青色のとてもきれいな二重星です。胎内平にある胎内自然天文館では、60cmの反射望遠鏡や大型双眼鏡等で星空を観測できます。詳しくは胎内市ホームページをご覧ください。

# 胎内市の歴史探訪

## 《196》 七の割遺跡の調査

菅実地区

### 【七の割遺跡の概要】

七の割遺跡は胎内市菅実地区、日本海沿岸に形成された砂丘の内陸と、胎内川の水が流れ込む紫雲寺瀧（塩津瀧・清水瀧）の間の標高5mの沖積地に位置します。遺跡名の「七の割」は、江戸時代の紫雲寺瀧開発で村を北の「一の割」から南の「十の割」まで区画したこと由来します。平成27年に市教育委員会が水田の基盤整備事業に伴い遺跡の確認調査を行った結果、古墳時代の壺などが発見され、また、奈良時代の甕や鍋などの土器も発見されました。

令和4年度については、計画地内に設置される水田水路部分1798mについて発掘調査を5月2日から進め、これまでに奈良・平安時代から縄文時代までの生活の跡が確認されています。

【奈良・平安時代の生活の跡】奈良時代から平安時代にかけての集落に係る溝や建物の柱穴跡、当時生活に利用された川跡なども確認されています。中でも幅5m、深さ1mの川跡からは土師器の甕や鍋などの破片が数多く発見され、当時使用された食器が川に廃棄された様子が見えます。このほかに土地を区画した溝や、貯蔵用の土坑なども確認されています。

【古墳時代の生活の跡】古墳時代前期の甕や壺などが遺構から発見され、城の山古墳と同時期またはやや古い時代に集落が営まれていたことがわかりました。

【縄文時代の生活の跡】調査区北側の砂丘列近くでは縄文時代の土器や石鏃、魚撈用の石鏃（石のおもり）などが発見されています。遺跡内に冷たい「どっこん水」が湧き出る箇所がみられ、縄文時代からこの湧水を利用して人々が生活していたことがうかがわれます。砂が高く積もった砂丘付近には、6千年前の縄文時代前期から人々が住みはじめ、近隣の中倉遺跡や、宮川の兵衛遺跡でも縄文人の生活の跡が確認されています。調査は8月上旬まで予定しています。発掘を通して菅実地区の奥深い歴史をさらに一歩解明できればと考えています。

文・写真 生涯学習課



縄文時代の土器

約5千年前の土器、蓮華文が施されています。



古墳時代の壺

城の山古墳に関する人々が生活していた可能性もうかがえます。



発見された奈良時代の土器

水気を帯びた土の中から土器や流木などが数多くみつかっています。



令和4年度七の割遺跡の調査

楡形山脈を一望できる場所に遺跡があります。



新型コロナウイルス感染拡大防止のため、イベント等が中止・延期になる場合があります。その際は、市ホームページ等でお知らせします。

おぼえがき 7月

1 (金)
2 (土) 胎内平自然観察会『ゲンジボタルをみよう!』
3 (日)
4 (月)
5 (火) 4か月児健診・7か月児健診
6 (水) 【夜間窓口】
7 (木) 1歳6か月児健診
8 (金)
9 (土) 胎内市美術館夏の企画展(～9月25日)
10 (日) マイナンバーカード休日交付窓口開設(午前中のみ)
11 (月) きめこみパッチワーク教室
12 (火)
13 (水) 【夜間窓口】
14 (木) 育児教室
15 (金) 村松浜海水浴場オープン(～8月14日)
16 (土) 初めての星空写真教室
17 (日)
18 (月・祝) 胎内市民ペアマッチゴルフ大会
19 (火)
20 (水) 1歳児親子歯科健診・【夜間窓口】
21 (木) 弁護士による無料法律相談
22 (金) 3歳児健診
23 (土) タイナイナイトウォーク2
24 (日)
25 (月)
26 (火)
27 (水) 【夜間窓口】
28 (木)
29 (金)
30 (土) 胎内平自然観察教室
31 (日) 奥胎内ファミリートレッキング・チャレンジスポーツ“夏”

市報の中から、答えを見つけて応募しよう!

市報アンケート



★問題…3択問題です。

新潟県美術展覧会(県展)では、市内から23人が入賞・入選しました。県展は、今年で第何回目の開催でしょうか。

ア:76 イ:100 ウ:3178

★応募方法…はがき

お1人につき1通とし、市内在住の方に限らせていただきます。問題の正解者のうち、市政や市報に対するご意見や今月号の感想をお書きいただいた方の中から、抽選で図書カード500円分を4名様に差し上げます。

※応募はがきにいただいたご質問は、内容により担当課から回答します。ご質問は、お電話で各課にお問い合わせいただくか、市ホームページの「各課へのお問い合わせ」をご利用ください。

★締切…7月15日(金)(当日消印有効)

感想なども忘れずに  
お書きください!

★前月号の答え…ウ:マイクロチップ

★前月号の応募者数と正解者数…応募者数:14人、正解者数:14人  
※当選者の発表は、賞品の発送をもってかえさせていただきます。

クイズの答え

▶郵便番号・住所

▶氏名・年齢

▶電話番号

市政や市報に対する  
ご意見や今月号の  
感想

959-2693

胎内市新和町2番10号  
胎内市役所 総合政策課  
広報情報推進係  
行

※応募を通じて取得した個人情報  
は、賞品の発送とお書きいただいた  
ご意見や感想の活用によりのみ使用  
します。ご意見や感想は、個人情  
報を除き市報や市ホームページに  
掲載することがあります。

市長動静

《5月21日～6月20日》

5月  
24日(火)

胎内市防犯組合連合会総会  
中条町商工会通常総代会

25日(水)

胎内市と第一生命保険株  
式会社との包括連携協定  
締結式

26日(木)

北陸ブロックB&G海洋  
センター連絡協議会総会

27日(金)

胎内市管工事業協同組合  
総会

28日(土)

青少年育成胎内市民会議  
総会

31日(火)

全国市長会市長フォーラム

6月

1日(水)  
全国市長会総会

3日(金)

議会議事運営委員会

6日(月)

胎内リゾート株主総会

8日(水)

飯豊連峰山開き安全祈願祭

9日(木)

議定例会(初日)  
日本海洋石油資源開発株式  
会社創立50周年記念の会

10日(金)

胎内市子ども見守りタイ  
総会

14日(火)

中条まつり実行委員会総会

19日(日)

胎内やすらぎの家後援会  
総会

20日(月)

胎内リゾート取締役会  
新潟県村上市および胎内市  
沖における協議会



伝えよう! No.38  
たいないのごっつお



★レシピ考案：胎内食育PR隊★

きゅうりの佃煮

●材料（作りやすい量）

- ・きゅうり……………1kg（10本程度）
- ・塩……………30g

- A
- ・しょうゆ……………30ml
  - ・砂糖……………45g
  - ・みりん……………15ml
  - ・酢……………80ml

- ・塩昆布……………10g
- ・しょうが……………30g
- ・とうがらし(輪切り)……適量

●作り方

- 1 きゅうりを3mmくらいの輪切りにして、塩をまがし手でもむ。しんなりしたら水気をしぼる。
- 2 しょうがを千切りにする。
- 3 鍋に①②とAを入れ、水気がなくなるまで強火で煮詰める。（20分程度）
- 4 冷めてから、塩昆布、とうがらしを入れて混ぜる。

🍀 きゅうりがたくさんとれた時などにオススメです。  
栄養価※ 10gあたり  
エネルギー：4.2kcal 塩分：0.3g



★動画も配信中★

市ホームページの【タイナイ動画】で配信しています。



ぼくの わたしの  
歯げんき

3歳児健診でミシ歯のなかった子を紹介します。



あらい そらわ  
荒井 奏和 ちゃん  
(長橋)



いからし えみ  
五十嵐 咲 ちゃん  
(鴻ノ巣)



いけだ かい  
池田 權 ちゃん  
(飯角)



いたがき ぎんじ  
板垣 銀志 ちゃん  
(菅田)



おがた はる  
尾形 悠 ちゃん  
(半山)



かわさき ほのか  
川崎 帆乃果 ちゃん  
(高橋)



なかむら かな  
中村 環那 ちゃん  
(坂井)



ひらた こうき  
平田 紘己 ちゃん  
(協和町)



わかき かせ  
若木 風 ちゃん  
(築地)

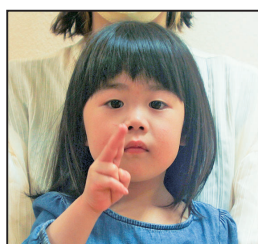

わたなべ ふうか  
渡邊 楓花 ちゃん  
(住吉町)



胎内市  
ホームページ



アプリで広報紙の配信も行っています。



今月の表紙

6月13日、飯豊連峰避難小屋管理のためヘリコプターで物資輸送を行いました。当日は好天の中、多くの登山者に見守られながら無事輸送できました。避難小屋の管理期間は10月15日(出)までです。入山の際には、登山者カードを提出の上、登山をお楽しみください。

