

**街の連絡帳**

**お知らせアイコン**

<b>時</b> 日時	<b>所</b> 場所・会場	<b>対</b> 対象
<b>内</b> 内容	<b>講</b> 講師	<b>料</b> 料金
<b>持</b> 持ち物	<b>他</b> その他	<b>〒</b> 郵送先
<b>申</b> 申込方法・期間など	<b>問</b> 問合せ	

新型コロナウイルス感染症拡大防止のため、イベント等が中止・延期になる場合があります。その際は、市ホームページ等でお知らせします。

**催し**

**樽ヶ橋遊園 プレオープン**

4月1日(出)からの開園前3日間をプレオープン期間として無料開放します。今シーズンもたくさんの方のご来園をお待ちしています。

時 3月29日(水)～31日(金)  
午前10時～午後4時  
※プレオープン期間中は、メリーゴーラウンド、ゴーカー

の営業はありません。  
商工観光課観光振興係  
(内線1253)

**陸上自衛隊新発田駐屯地 白壁兵舎広報史料館「企画展」**

●大東亜戦争とあやめの足跡  
時 4月1日(出)～6月30日(金)  
午前9時～午後4時  
※月には休館日(月)が祝日の場合は翌日

所 白壁兵舎広報史料館  
内 歩兵第十六聯隊を主体とした大東亜戦争に関する資料展示  
※入館料無料(駐車場無料)  
問 陸上自衛隊新発田駐屯地白壁兵舎広報史料館  
☎ 22・3151(内線468)

**新鮮おさかな市場オープン！&さかなまつり！**

4月2日(日)から、松塚漁港にある魚介類直売所「新鮮おさかな市場」の営業を開始します。当日は「さかなまつり」ワンコインでさかな詰め放題、鮮魚や干物、海鮮みそ汁などの販売を行います。

時 4月2日(日)午前9時～売り切れ次第終了  
所 新鮮おさかな市場(新発田市藤塚浜3585-464(松塚漁港内))

**地本のミズバショウが見頃を迎えます**



県の天然記念物である地本のミズバショウ群落が見頃を迎えます。ミズバショウは高山性の植物で通常5～6月に開花しますが、地本地区はどっこん水が豊富に湧き、低地のため早く開花します。ミズバショウが終わるとノウルシが黄色く色づき、春の訪れを感じさせてくれます。

周辺の池には県の絶滅危惧種のイバラトミヨも生息していますので一緒にお楽しみください。

- 時 ミズバショウ：3月中旬～4月上旬  
ノウルシ：4月上旬～5月中旬
- 所 地本字卯ノ木 周辺
- 他 駐車場(10台)、簡易トイレ有
- 問 商工観光課観光振興係(内線1253)

**募集**

**チューリップフェスティバル出店者募集**

時 4月22日(出)～5月4日(休)祝  
所 長池憩いの森公園内  
対 感染症対策が徹底できる飲食店事業者など

※場所に限りがあることから市内業者を優先します。

¥出店料：  
(出)祝…1ブース5000円  
平日…1ブース1000円  
電気使用料(1日1か所)…500円

※詳しくはお問い合わせください。  
他 新型コロナウイルス感染症の状況により出店を中止する場合があります。

申 3月31日(金)まで  
申 農林水産課農村交流係(内線1242)



## 胎内川千本桜ウォーク 参加者募集!

春のおすすめスポット「夏井の千本桜」の下を春の陽気を感じながら、ゆっくりウォーキングしませんか。ゴール後には「特製春のスイーツ」を用意しています。家族、友人などお誘いあわせのうえご参加ください。



**時** 4月16日(日) 受付開始：午前9時～  
**所** ロイヤル胎内パークホテル発着  
**¥** 一般：200円、小学生：100円、小学生未満：無料



**定** 200人 (定員になり次第締め切り)  
**持** 飲み物、帽子、タオルなど必要に応じて各自ご用意ください。

**申** 4月10日(月)までに参加申込書に必要事項を記入の上、生涯学習課スポーツ振興係(黒川庁舎)またはぶれすぽ胎内まで参加費を添えて申し込みください。申込書は市ホームページからダウンロードするか、生涯学習課スポーツ振興係、ぶれすぽ胎内にあります。

**問** 生涯学習課スポーツ振興係 ☎ 47・3408

## 人物デッサン会の開催

**時** 4月15日(出) 午前9時30分～正午  
**所** シュニニア(市内小・中学生は午前9時)  
**所** 中央公民館2階 大集会室  
**¥** シュニニア…無料  
**定** シュニニア…10人程度  
**持** 鉛筆、画用紙、画板(持っている方)  
**他** 当日は女子学生をモデルに描きます。作品は美術協会展



前回のデッサン会の様子

等に展示予定です。  
**申** 4月10日(月)まで  
**問** 中条人物デッサン会(浮須) ☎ 43・2813 または中央公民館 ☎ 43・2001

## 令和5年度「市報モニター」募集!

市報を読んで年4回のアンケートにお答えいただく、市報モニターを募集しています。詳しくは、市報2月15日号2ページをご覧ください。  
**申** 3月24日(金)まで  
**問** 総合政策課広報情報推進係(内線1366)



## お知らせ

### トルコ・シリア地震 救済金の受付

2月6日に発生したトルコ・シリア地震により多くの死傷者や被害が出ています。市役所本庁舎1階中央カウンターに救済のため募金箱を設置しました。集まった救済金は日本赤十字社を通じて救済活動や復興支援等に使用されます。皆さまのあたたかいご支援をお願いします。  
**問** 福祉介護課地域福祉係(内線1139)

### 未使用タオルの寄付のお願い

(公社) 新発田法人会では、未使用タオルの寄付を受け付けています。皆さまのご協力をお願いします。  
 今回の寄贈先は胎内市社会福祉協議会です。  
**●** 回収場所：中条町商工会  
**●** 回収期限：3月31日(金)まで  
**問** (公社) 新発田法人会事務局 ☎ 20・5432

### パスポートの申請手続きが変わります

旅券法が3月27日から改正されパスポートの申請手続きが一部変更されます。

#### ●主な変更点

- ・ 戸籍を確認する書類は戸籍謄本のみになります。
  - ・ 申請書が変更され、現在の申請書は使用できなくなります。
  - ・ マイナンバーカードを利用して電子申請が可能となります。
- ※詳細は県のホームページをご覧ください。  
**問** 市民生活課市民係(内線1143)



ホームページはこちら

## 市税の納期限 3月31日(金)

### 国民健康保険税第9期

口座振替による納付もできますので、ご利用ください。

**問** 税務課収納係(内線1125・1126)

## 第3次行政改革大綱実施計画の達成状況を公表

市では、平成29年度から令和3年度までの5か年にわたり、第3次胎内市行政改革大綱に基づいて行政改革を進めてきました。

今回、この5年間の改革の取組および達成状況を、最終実績報告書としてまとめました。この報告書は、市ホームページまたは総合政策課で閲覧することができます。

総合政策課行革協働係  
(内線1363)

## 「よい本50冊読書運動」認定証を差し上げます

図書館では「よい本50冊読書運動」として、市図書館または地区公民館図書室で本を借りて50冊読み終えた人(1冊目の黄色のスタンプ帳が終了した人)に認定証を差し上げています。あてはまる人は、図書館または地区公民館窓口へ申し出てください。

受付期間：3月30日(木)まで  
認定証お渡し日：4月7日(金)

胎内市図書館  
43・3700



## 令和5年度慰霊巡拝事業

旧主要戦域における慰霊巡拝事業(厚生労働省主催)が次のとおり実施されます。

**因実施地域**：カザフスタン共和国、インドネシア、東部ニューギニア、中国東方地方(旧満州地区全域)、イルクーツク州・ブリヤート共和国、ハバロフスク地方・ユダヤ自治州、北ボルネオ、ビスマーク諸島、インド、硫黄島、フィリピン、マーシャル諸島、ミャンマー

実施予定時期：8月下旬～令和6年3月中旬

参加を希望されるご遺族の方は、県福祉保健部福祉保健総務課 援護恩給室へお問い合わせください。

胎内福祉保健部福祉保健総務課 援護恩給室  
025・280・5180

## 家屋の所有者変更・取り壊しについて

登記の済んでいない家屋(未登記)を相続・贈与・売買したときは、市役所へ「未登記家屋所有者変更届」の提出が必要です。

家屋を取り壊したときは、

市役所へ「家屋取壊申告書」の提出が必要です。

※届け出や申告書の提出がないと、前所有者や取壊済の家屋に固定資産税が課税されますので、速やかに所定の用紙を提出してください。

提出先：税務課資産税係、黒川庁舎市民サービス窓口  
税務課資産税係  
(内線1123・1124)

## 軽自動車税は4月1日時点での所有者・使用者に課税されます

所有者の変更や廃車には届け出が必要です。届け出がないと、4月1日時点での所有者へ課税されます。変更後15日以内、廃車後30日以内に届け出てください。

届出先等、詳しくは市報3月1日号14ページをご覧ください。

※原付等・小型特殊自動車は、所有したまま、「公道を走らない」「乗らない」「故障した(可動する)」等の理由で廃車手続(ナンバー返納)はできません。

税務課資産税係  
(内線1123・1124)

## 令和5年度「弁護士による無料法律相談」

法的トラブルや困りごとなどで弁護士による相談を希望される方は、無料で利用できます。

### ▽相談予定日

相談日	受付開始日
4月20日(木)	4月3日(月)
5月18日(木)	5月1日(月)
6月15日(木)	6月1日(木)
7月20日(木)	7月3日(月)
8月17日(木)	8月1日(火)
9月21日(木)	9月1日(金)
10月19日(木)	10月2日(月)
11月16日(木)	11月1日(水)
12月21日(木)	12月1日(金)
1月18日(木)	1月4日(木)
2月15日(木)	2月1日(木)
3月21日(木)	3月1日(金)

時各日午後1時30分～4時  
所市役所1階市民相談室

定各回5人まで(先着順)  
※1人あたり30分程度

申 電話または来庁による予

## お詫びと訂正

市報3月1日号の記事で誤りがありました。

▼10ページ、健康づくり課のお知らせ内の「げんきつき」と一緒に「チェック!あなた」の「健康習慣」は何点?」のB.M.Iの判定に誤りがありました。正しくは次のとおりです。

<判定>	
～18.5	やせすぎ
～24.9	普通体重
25.0～	肥満

▼19ページ、街の連絡帳内の「弓道教室参加者募集」の参加費に誤りがありました。正しくは、『2000円』です。お詫びして訂正いたします。

催し

相談

募集

スポーツ

講座・教室

お知らせ

◎村松公園ウォーキング

桜を見ながらのんびりと遊歩道約3kmをウォーキングします。

●とき 4月12日(水) 出発：午前9時～  
(受付：午前8時50分～)



●集合場所 ふれすぽ胎内

●参加費 会員500円、非会員800円 ●定員 30人

●申込期間 3月22日(水)～31日(金)

●申込方法 ふれすぽ胎内窓口に設置の申込書に記入ください。個人またはグループ(3人まで)での申し込みが可能です。定員を超えた場合は抽選となりますのでご了承ください。電話での申し込みはお受けできません。

NPO法人スポーツクラブたいない ☆会員募集中☆

なにか始めたいけど、どんな種目があるの？ どんな団体があるの？ など気になることはいつでもご相談ください！！

会費区分	対象	年会費
一般会員	大人	4,000円
	高校生以下	2,000円

詳しい案内は今回折込の会報誌をご覧ください！

●申込・問合せ NPO法人スポーツクラブたいない事務局(ふれすぽ胎内)

☎ 43・0003 受付：午前9時～午後5時



ホームページはこちら

令和5年度「市報たいない」発行予定

年	月	1日号	15日号	
令和5年	4月	3月31日(金)	4月14日(金)	
	5月	4月28日(金)※		
	6月	5月31日(水)	6月14日(水)	
	7月	6月30日(金)	7月14日(金)	
	8月	7月31日(月)※		
	9月	8月31日(水)	9月14日(水)	
	10月	9月29日(金)	10月13日(金)	
	11月	10月31日(水)	11月14日(水)	
	12月	11月30日(水)	12月14日(水)	
	令和6年	1月	12月28日(水)※	
		2月	1月31日(水)	2月14日(水)
		3月	2月29日(水)	3月14日(水)

※5月、8月および1月は、「1日・15日合併号」です。

●問合せ

総合政策課広報情報推進係(内線1366)

新型コロナワクチン接種関連情報

●問合せ コロナワクチン接種推進係(健康づくり課内・内線5631)



最新情報は  
こちらから

12歳以上のワクチン接種を3月末で一時休止します

12歳以上の方へのコロナワクチン接種について、市内での接種を3月末で一時休止します。再開については、国の方針が決まり次第、市報やホームページでお知らせします。

【オミクロン株対応ワクチンの接種・予約状況】

(胎内市は2月28日時点、新潟県全体・全国は2月27日時点の数値)

年齢区分	胎内市				県接種率	全国接種率
	接種者数	接種率	予約者数	予約率		
60歳以上	9,343人	81.5%	30人	81.8%	59.8%	48.3%
12歳～59歳	6,252人	53.4%	27人	53.7%		
全体	15,595人	67.3%	57人	67.6%		



■予約方法 インターネット予約 または

市コールセンターへの電話予約(☎0570・04・1189)

「インターネット予約」  
ページはこちらから▶



※最新情報については、市ホームページをご覧ください。かコールセンターへお問い合わせください。

コールセンターは平日のみとなります

4月1日以降、受付時間は平日(月～金曜日)の午前8時30分～午後5時とし、土日祝日はお休みします。

## 3月は「自殺対策強化月間」です

～「たった一人のあなたです たった一つの命です」(新潟県自殺対策キャッチフレーズ)～

3月は例年自殺者が多い傾向にあります。就職や転勤、進学、引っ越し、家族や友人との別れなど生活環境が大きく変化し、ストレスを受けやすい時期に当たることが、自殺が増える要因と言われてい  
ます。令和4年の自殺者数は、警察庁の自殺統計(速報値)によると2万1584人で、令和3年の確定  
値と比べ577人増加しました。減少傾向であった男性の自殺者数が増し、女性も高止まりの状態となっ  
ています。ここ数年は新型コロナウイルス感染症の影響が続いており、感染そのものへの不安に加え、  
生活や仕事の変化を強いられストレスを感じている方も多いのではないのでしょうか。

市ではさまざまな自殺対策に取り組んでおり、今回は12月に実施した研修会について紹介します。

12月7日 ほっとHOT・中条 講師：一般社団法人 日本ほめる達人協会 竹下 幸喜 氏  
よいコミュニケーションのポイントは、「相手のいいところを見つける」「いいところを具体的にほめる」  
「声をかける…話しにくい場合は、あいさつ+1言メッセージ」等が大事で、続けることで成果が期待さ  
れるので、日ごろから意識してやってみることが大事ということでした。

研修会では、講義だけでなく参加者同士でほめられた経験を話したり、実際に「目であいさつ」してみ  
たり…等、あっという間に時間が過ぎ、楽しい研修会となりました。

### メンタルヘルス研修会

『働きやすい職場にするための  
コミュニケーション術を学ぼう!』



#### ～感想～

「できて当たり前的事でもほめる、ねぎらう等言葉をかけ風通しの良い環境にできるとよい」「もっと多くの事業所に聞いてもらいたかった」「“すごい・さすが・すばらしい”の3Sを実行!」

### 地域づくり研修会

『つながりのある地域づくりのための  
コミュニケーション術を学ぼう!』



#### ～感想～

「小さなことでもほめることを実践したい」「まず、家庭、地域からやってみようと思う」「ありがとうの反対言葉は当たり前…感謝の気持ちをもちたい」

県民アンケートでは、「悩みを抱えた時に誰かに相談することにためらいを感じる」割合が新潟県民は他と比べて高い傾向にあるという報告があります。自分自身のこころや体の不調の変化に気づいたら一人で抱え込まず、誰かに相談してください。また、あなたの大切な人の様子が「いつもと違う」と気づいたら、声をかけて相談窓口を紹介してあげてください。

### 《相談窓口》

月～金 (祝および年末年始を除く) 午前8時30分～午後5時15分		365日 24時間	
下越地域のちとこころの支援センター	☎ 28・8880	新潟県こころの相談ダイヤル	☎ 0570・783・025
新発田地域振興局 健康福祉環境部地域保健課	☎ 26・9133	新潟いのちの電話(新潟)	☎ 025・288・4343
健康づくり課(ほっとHOT・中条)	☎ 44・8680	新潟いのちの電話(新発田)	☎ 20・4343

さまざまな悩み事の相談窓口は  
県ホームページをご覧ください。

新潟県心のセーフティネット相談窓口一覧

検索



# 新潟県議会議員一般選挙の投票日は

## 4月9日(日) 午前7時～午後8時です

胎内市の投票所において投票できる方には、投票所入場券を送付します。投票所へは、入場券を持参してください。入場券が届かない場合や紛失した場合などでも、選挙人名簿に登録されていれば投票はできますので、投票所で係員に申し出てください。

### 不在者投票

#### ◎ 滞在先での不在者投票

長期間出張をしている方などで、胎内市で投票または期日前投票ができない方は、滞在中の市区町村で不在者投票ができますので、市選挙管理委員会まで連絡してください。

#### ◎ 病院（施設）などでの投票

不在者投票のできる病院（施設）に入院（入所）中の方は、その病院などで不在者投票ができます。詳しくは、病院（施設）に問い合わせください。

#### ◎ 郵便による不在者投票

身体障害者手帳、または戦傷病者手帳の交付を受けている方などで「郵便投票証明書」をお持ちの方は郵便による不在者投票ができます。

※投票日の4日前「4月5日(火)」までに投票用紙を請求してください。

#### ◆ 代理投票など

手にケガなどをして候補者名を書くことができない場合は、投票所で係員に申し出てください。

目の不自由な方は、点字投票ができますので、投票所で係員に申し出てください。

#### 《投票所でのお願い》

投票所では感染防止のため、次のことについてご協力をお願いします。

- ① 可能な限りマスクの着用をお願いします。
- ② 手指消毒と検温にご協力ください。
- ③ 人と人との距離の確保をお願いします。

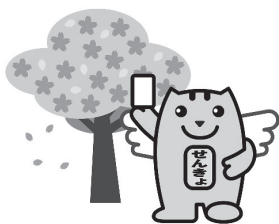

### 期日前投票

投票日当日にレジャーや買い物、旅行、仕事などの用事で投票所で投票することができない方は、期日前投票をご利用ください。また、投票日当日は混雑が予想されるため、期日前投票の積極的な利用もお願いします。

場所	期間	時間
市役所本庁舎 2階大会議室	4月1日(土)～8日(土)	午前8時30分～午後8時
市役所黒川庁舎 1階事務室	4月4日(火)～8日(土)	午前8時30分～午後7時

### 《胎内市で投票できる方・できない方》

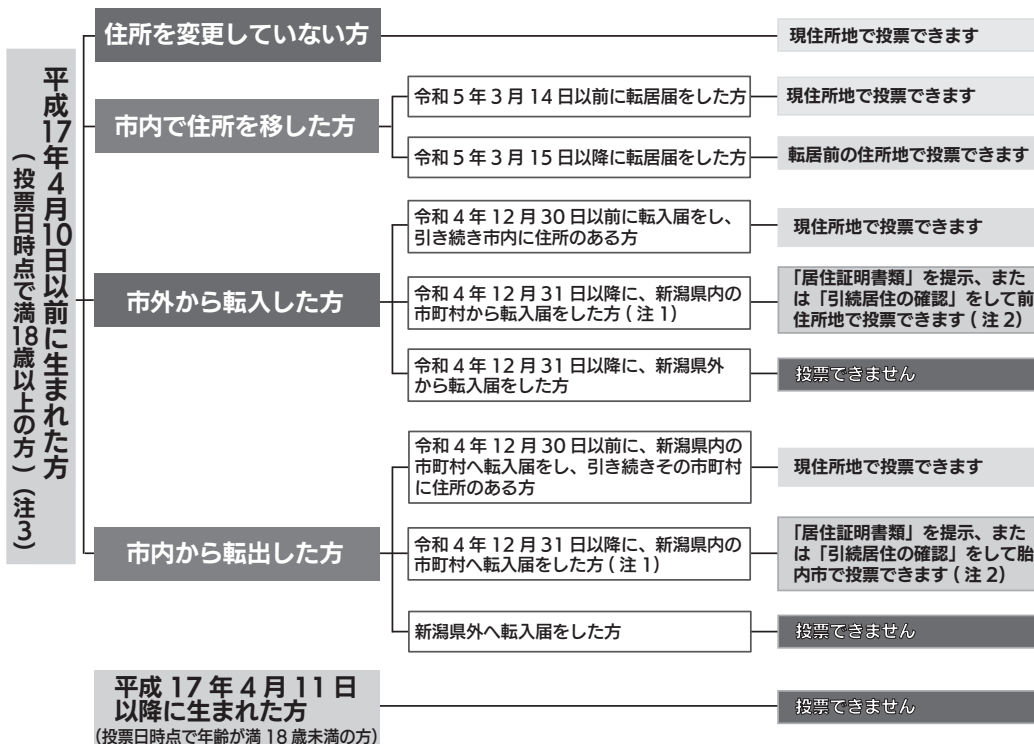

● 問合せ  
胎内市選挙管理委員会  
事務局（内線 1321）

（注1）前住所地の選挙人名簿に登録されている方に限ります。  
 （注2）「居住証明書類」とは、引き続き県内に住所を有する旨を証明する内容の書類です。最寄りの市役所、町村役場の住民担当課（胎内市の場合は市民生活課）で交付を受けてください。「引続居住の確認」とは、引き続き県内に住所を有することの確認のことです。投票所において確認の申請をしてください。  
 （注3）法律上、年齢は誕生日の前日に加算されます。

## 投票所入場券について

## はがきの開き方

入場券は、世帯ごとに「圧着式ハガキ」で有権者に送付します。入場券が届いたら①、②の順に2か所開き、内容をご確認ください。

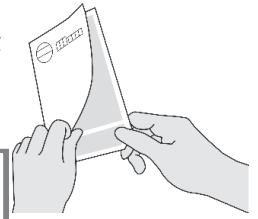
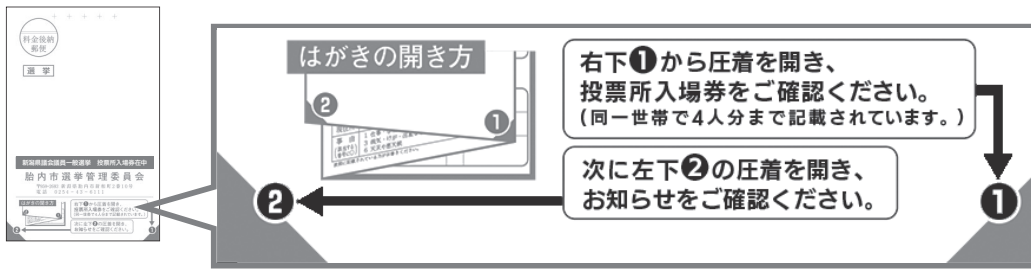

## 期日前投票を利用する方

入場券の裏面は期日前投票宣誓書になりますので、本人の入場券の裏面に必要事項を記入して持参いただくと受付がスムーズに行えます。

## 期日前投票宣誓書 ※当日投票される方は記入不要です。

私は、選挙の当日、下記の事由に該当する見込みであることを誓います。

胎内市選挙管理委員会委員長 様 令和 5 年 4 月 ● 日

氏名	胎内 太郎
生年月日	明・大・昭・平 45年 6月 7日
現住所	胎内市 新和町2番10号
事由	仕事・学業・冠婚葬祭 旅行・外出など 病気・けが・出産など 他市区町村に住所移転 天災や悪天候

表面に記載されている方がお書きください。

----- ✂ ----- 切りはなして各自お持ちください ----- ✂ -----

期日前投票に来られる日をご記入ください。

氏名・生年月日・現住所をそれぞれご記入ください。

制度改正により、投票日当日に投票できない事由に○を記入して選ばなくてもよくなりました。

## 期日前投票をされる方の移動支援を行います

期日前投票所への交通手段として「のれんす号」を利用する場合の利用料金を無料にします。

「のれんす号」を利用する場合は、利用の1週間前から前日までに「のれんす号」予約センター（のれんす処）に電話をして、期日前投票のために利用する旨を伝えてください。

※帰りの予約の際は1時間～1時間30分程度、時間に余裕をもって予約してください。

## ①期日前投票所まで乗る場合（行きの便）

予約した時間の15分前をめどに玄関前などで待ち、乗車の際に「投票入場券」をドライバーに見せてください。

## ②期日前投票所から乗る場合（帰りの便）

期日前投票所で「投票証明書」をもらってください。予約した時間の15分前をめどに玄関前などで待ち、乗車の際に「投票証明書」をドライバーに見せてください。（投票日当日のみ有効）



※行きの便または帰りの便のみの利用もできます。

※期日前投票をするために市役所本庁舎または黒川庁舎で乗降車する場合に限り、無料で利用できます。

※「のれんす号」を利用する際の注意事項などは市報たいない4月1日号折込のパンフレットをご覧ください。

◎ 「のれんす号」の予約・登録は 予約センター（のれんす処）

☎ 44・7777 【受付時間】午前7時45分～午後5時

## ＜投票区域・投票所一覧＞

投票区名	投票区域	投票所
第1投票区	本町1・2、西栄町、西本町、北本町、東本町1の一部	シルバー人材センター(旧若宮保育園)
第2投票区	表町、新栄町、大川町、本町3・4、関沢の一部、飯角、半山、鴨田	まごころ保育園 ひので
第3投票区	水沢町、関沢の一部、星の宮町、長橋、つつじが丘、つくし町	さわらび保育園
第4投票区	東本町1の一部、東本町2～7、羽黒、野中、並槻の一部、追分の一部	中条中学校(体育館)
第5投票区	新和町、住吉町、若松町、二葉町、並槻の一部、追分の一部、仁谷野	産業文化会館(企画展示室)
第6投票区	柴橋、草野、新館、鷹の巣、西川内、東川内、八田、寅田、小舟戸、船戸、上城塚、下城塚、城塚、塩津、弥彦岡	柴橋地域ふれあいセンター
第7投票区	本郷町、西条町、協和町、倉敷町、赤川、あかね町	中条すこやかこども園(プレイルーム)
第8投票区	乙	乙地区交流施設(きのと交流館)
第9投票区	荒井浜、大出、日立、富岡、江尻、地本、八幡の一部	乙中学校(ミーティングルーム)
第10投票区	八幡の一部、高野、高野茨島、土作、横道、平木田、十二天、小地谷、山屋、菅田	きのと小学校(ランチルーム)
第11投票区	築地新、築地、下高田、山王、中村浜	築地小学校(地域連携ホール)
第12投票区	北成田、宮川、竹島、苔実、高橋	たけじま地域ふれあいセンター
第13投票区	高畑、宮瀬、鴻ノ巣、笹口浜	ハートワーク高浜(旧高浜保育園)
第14投票区	村松浜、日鉦	村松浜集落開発センター
第15投票区	黒川上町、黒川中町、黒川下町、黒川南町、黒川西町一区、黒川西町二区、北町、下江端、東牧、近江新、蔵王、塩沢、前山台、塩谷、下館、下赤谷	黒川地区公民館(他産業研修室)
第16投票区	坪穴、栗木野新田、夏井、鼓岡、坂井、熱田坂、宮久、川合、須巻、下荒沢、持倉、黒俣、大長谷、小長谷、鋤江	にこ楽・胎内
第17投票区	桃崎浜	桃崎浜集落開発センター
第18投票区	平木田駅前	平木田駅前公会堂

▶  の投票区は前回(令和4年9月執行胎内市議会議員一般選挙)と投票所が異なりますのでご注意ください。

※第2投票区投票所は、「まごころ保育園 ひので」です。

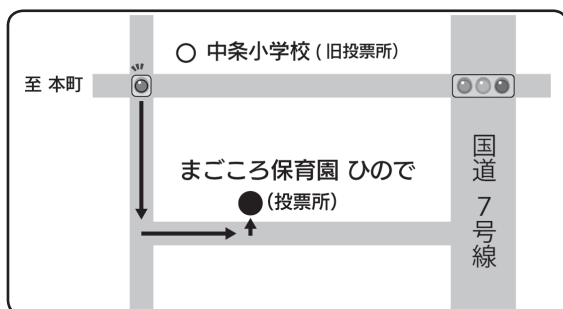

### 開票について

4月9日(日)午後9時～  
「ふれすぽ胎内」で  
即日開票します。

投票所の混雑緩和のため、前回選挙時(令和4年9月胎内市議会議員一般選挙)の各投票所の時間帯別利用者数を市ホームページに掲載しています。混雑する時間をさけて投票にお越しください。

胎内市 選挙

検索



人と環境にやさしい

# 「緑のカーテンづくり」

夏の暑さ対策や省エネルギー対策として、市では人と環境にやさしい「緑のカーテンづくり」に取り組んでいます。今年も参加希望者にはゴーヤ苗を無償で配布しますので、自分で緑のカーテンを作って、暑い夏を乗り切りましょう。

## 緑のカーテンづくり

### 1. 対象者

65歳以上の高齢者のみで構成される世帯  
(令和6年3月31日現在の年齢)



緑のカーテンでリビングの温度が3℃下がりました!

### 2. 希望方法

#### ▶ 昨年度の参加世帯

昨年、緑のカーテンづくりに参加した世帯には、今年も苗を配布します。  
希望しない場合は4月7日(金)までに申込先までご連絡ください。

#### ▶ 昨年度希望しなかった世帯

1の対象者に該当すれば配布しますので、希望する場合は4月7日(金)までに申込先までご連絡ください。

#### ▶ 令和5年度新たに対象となる世帯

3月下旬に対象となる各世帯に申込書を送付します。希望する場合は必要事項を記入の上、返信してください。  
※自力でのネット設置等が困難な方は、市で行いますのでご連絡ください。  
(設置後の世話はご自身で行ってください。)

## 募集中!

参加世帯へゴーヤ苗を配布していただける方を募集します。

#### ●活動日時

5月中旬～6月上旬で都合のつく日  
(半日程度で終了予定)



#### ●対象

令和5年4月1日現在で満18歳以上の方

#### ●内容

ゴーヤ苗の配布活動(ボランティア1人あたり10～20世帯程度の予定)

#### ●申込方法

電話またはメールで申し込みください。その際、住所・氏名・電話番号をお伝えください。

#### ●申込期限

4月14日(金)まで

胎内市のゼロカーボンシティ実現の為に緑のカーテンを活用しましょう!



### 申込・問合せ

市民生活課生活環境係  
(内線1150)

✉ kankyous@city.tainai.lg.jp

# ～ 春は、異動・引っ越しの季節です ～

## 届け出はお早めに



オンライン申請  
詳細はこちら

転出・転居の手続きは、マイナンバーカードを使ってオンラインで申請することができます。  
詳細は市報 2月1日号 10・11 ページをご覧ください。

※来庁して手続きをする際は、本人確認ができる身分証明書（運転免許証等）や、認印をお持ちください。

手続き内容 ★…オンライン申請利用可能		問合せ・手続き場所	
★ 転出届	引っ越しをする 14 日前から届け出ができます。	市民生活課 市民係 (内線 1145)	黒川庁舎 市民サービス窓口 (内線 2211) ※内容によっては市役所 本庁舎での手続きが必要 な場合があります。
転入届	引っ越した日から 14 日以内に届け出をしてください。来庁する場合は、マイナンバーカードまたは、住民基本台帳カードをお持ちの方は持参してください。		
★ 転居届			

転出・転居をする方で次に該当する場合は手続きが必要です。

印鑑登録をしている方	転出時に窓口または郵送で印鑑登録証をお返しく下さい。	市民生活課 市民係 (内線 1145)	黒川庁舎 市民サービス窓口 (内線 2211) ※内容によっては市役所 本庁舎での手続きが必要 な場合があります。
国民健康保険に加入している方	転出、転居時に窓口または郵送で国民健康保険被保険者証をお返しく下さい。	市民生活課 ほげん年金係 (内線 1149)	
介護保険被保険者証をお持ちの方	転出、転居時に窓口または郵送で介護保険被保険者証をお返しく下さい。	福祉介護課 介護保険係 (内線 1152)	
・身体障害者手帳 ・療育手帳 ・精神障害者保健福祉手帳 をお持ちの方	市外へ転出する場合は、手帳の住所変更は転出先で行います。他にも手続きが必要な場合がありますので、お問い合わせください。	福祉介護課 障がい福祉係 (内線 1137)	
児童手当を受給している方	市外へ転出する場合は「受給事由消滅届」の提出が必要です。また、転出日の翌日から 15 日以内に転出先の市区町村へ認定請求してください。市内で転居する場合は「住所等変更届」の提出が必要です。	こども支援課 こども支援係 (内線 1263)	
子ども医療費受給者証をお持ちの方	転出、転居時に窓口または郵送で受給者証をお返しく下さい。		
小・中学校の転校	在籍している学校で必要書類を受け取って、転出先の教育委員会に提出してください。	学校教育課学校教育係 (内線 2311) 黒川庁舎	
水道開閉栓の申込	3 日前までに、電話連絡または来庁での手続きをしてください。	上下水道課 ☎ 43・2394 市役所本庁舎隣 別棟	
ごみの処分方法	ごみの収集日に出せない場合は、直接処理場へ自分で運ぶか、回収業者などへ依頼してください。(有料)	市民生活課生活環境係 (内線 1150)	
防災行政無線戸別受信機	市外へ転出する場合は、受信機をお返しく下さい。転居する場合は、受信機の設定を変更しますのでお持ちください。	総務課防災対策係 (内線 1312)	

### ● こんなことも忘れずに

郵便に関する転居届	最寄りの郵便局に転居届を出すと、旧住所あての郵便物などを 1 年間、新住所に無料で転送します。(WEB 手続き可) ▷日本郵便(株)中条郵便局 ☎ 0570・943・917 (ナビダイヤル)
運転免許証の住所変更	住所変更に必要な書類についてはお問い合わせください。 ▷最寄りの警察署 ▷県運転免許センター (聖籠町) ☎ 025・256・1212
電気	▷東北電力コールセンター ☎ 0120・066・774 (WEB 手続き可)
ガス	▷新発田ガス(株)中条支店 ☎ 43・4181 (WEB 手続き可) プロパンガスの場合は各取扱店へ
通信など	▷各通信サービス会社に引っ越しの手続きの内容をお問い合わせください。

# 令和5年度 シニアカレッジ学生募集

大勢の仲間とともに、明るい未来に向かっていろいろな事に興味を持ち、心豊かに過ごしていきたい方！健康や防犯、地域の事など身近な話題を中心とした内容を学びます。



## 知新大学（中条地区シニアカレッジ）

- 活動予定  
4月～令和6年3月（月1回程度で開催）
  - ところ 中央公民館ほか
  - 対象 中条地区在住で、60歳以上の方
  - 料金 300円（年会費）
  - 申込期限 3月27日（月）まで
- ※すでに登録している方は運営委員の方、もしくは中央公民館に申し込んでください。
- 申込・問合せ 中央公民館 ☎ 43・2001

## よつ葉大学（築地地区シニアカレッジ）

- 活動予定（年5回）  
6月：開講式、7月：移動学習会、8月：学習会、10月：学習会、令和6年3月：閉講式
  - ところ 築地農村環境改善センターほか
  - 対象 築地地区在住で、60歳以上の方 ●料金 無料
  - 申込期限 4月21日（金）まで
- ※すでに登録している方はやめる場合のみご連絡ください。
- 申込・問合せ 築地農村環境改善センター ☎ 45・3101

## ヤマボウシ大学（黒川地区シニアカレッジ）

- 活動予定（年5回）  
6月：開講式、7月：学習会、8月：学習会、10月：移動学習会、令和6年3月：閉講式
  - ところ 黒川地区公民館ほか
  - 対象 黒川地区在住で、60歳以上の方
  - 料金 無料
  - 申込期限 4月21日（金）まで
- 申込・問合せ 黒川地区公民館 ☎ 47・3405

## 水ばしょう大学（乙地区シニアカレッジ）

- 活動予定（年5回）  
5月：開講式、6月：移動学習会、8月：学習会、11月：芸能発表会（忘年会）、令和6年3月：閉講式
  - ところ きのと交流館ほか
  - 対象 乙地区在住で、60歳以上の方
  - 料金 200円（年会費）
  - 申込期限 4月21日（金）まで
- ※すでに登録している方はやめる場合のみご連絡ください。
- 申込・問合せ きのと交流館 ☎ 46・2101

### 共通事項

活動予定の詳細は、学生登録した方に別途ご案内します。学習内容により別途参加費が必要な場合があります。

# 令和5年度 固定資産課税台帳の縦覧・閲覧

●問合せ 税務課資産税係  
（内線1123・1124）

## ◆縦覧制度とは…

納税義務者等が、自身が所有する土地・家屋の評価額が、縦覧帳簿に記載されているほかの土地・家屋の評価額と比較し、適正かどうか確認することができる制度です。



## ◆閲覧制度とは…

納税義務者等が、自身が所有する固定資産（土地・家屋・償却資産）の評価額を固定資産課税台帳で確認することができる制度です。また、借地人・借家人も、借りている土地・家屋について閲覧できます。4月中旬に納税通知書と一緒に送付される「固定資産税課税明細書」でも確認できます。

	確認できる方	必要なもの	期間	場所
縦覧	<ul style="list-style-type: none"> <li>・納税義務者および同居の家族※1</li> <li>・納税管理人</li> <li>・納税義務者の同意書または委任状を持参の方（法人の場合は、代表者印の押印されたもの）</li> </ul>	<ul style="list-style-type: none"> <li>・本人確認書類 （運転免許証、マイナンバーカード、健康保険証など）</li> </ul>	<p>4月3日（月）～ 5月1日（月）</p> <p>午前8時30分～ 午後5時15分</p> <p>（土・日・祝を除く）</p>	<ul style="list-style-type: none"> <li>・市役所税務課</li> <li>・黒川庁舎市民サービス窓口</li> </ul>
閲覧 ※2	<ul style="list-style-type: none"> <li>・縦覧の対象者</li> <li>・借地人・借家人</li> </ul>	<ul style="list-style-type: none"> <li>・本人確認書類</li> <li>・借地人や借家人の方は、賃貸借契約書や直近の領収書などの書類</li> </ul>	<p>4月3日（月）～</p> <p>午前8時30分～ 午後5時15分</p> <p>（土・日・祝を除く）</p>	

※1 同居の家族が縦覧・閲覧する場合は、あらかじめ納税義務者の同意を得てください。

※2 閲覧は、5月1日（月）まで無料です。（写しは別途A4用紙1枚につき10円のコピー代が必要）

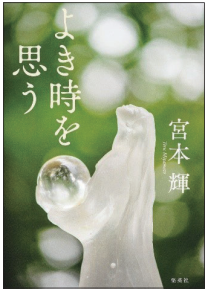

【一般書】  
『よき時を思う』

宮本 輝 著  
集英社 (379 ページ)

綾乃の祖母が90歳の記念に計画したのは、家族のための豪華な晩餐会。そこには、戦争の時代を経験し今日まで生きてきた、祖母の想いが込められていた。過去について多くを語ってこなかった彼女が、子や孫に伝えたかったのは…。

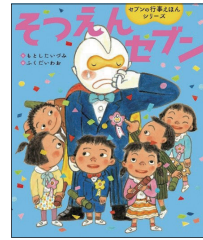

【児童書】  
『そつえんセブン』  
もとした いずみ 作  
ふくだ いわお 絵  
世界文化ワンダークリエイト  
(24 ページ)

子どもたちが通う園に、そつえんセブンがやってきました。卒園式の準備のお手伝いをするためです。子どもたちも、パパやママ、先生たちがよるこんでくれることをしたいと考えて、大人たちにはナイショで準備をはじめました。

## おはなしこずすめの会による絵本ボランティア

読み聞かせや本を選ぶお手伝いをしています。

《とき》3月25日(土)、4月8日(土)

午前10時30分～と

午後1時30分～(約1時間)

《ところ》胎内市図書館1階児童コーナー

■全ての図書館(室)共通

1回に借りられる冊数、期間…1人5冊まで、2週間



## 胎内市図書館 貸出・予約ベスト3 (1月16日～2月15日集計)

貸出

- 1位『樹林の罨』(佐々木 譲 著)
- 2位『風の値段』(堂場 瞬一 著)
- 2位『70歳からの感情的にならない生き方』

(和田 秀樹 著) ほか12冊

予約

- 1位『しろがねの葉』(干早 茜 著)
- 2位『この世の喜びよ』(井戸川 射子 著)
- 2位『地図と拳』(小川 哲 著) ほか1冊

図書館の開館日		4月中旬までの休館日			その他
施設名・連絡先	開館日	開館時間	4月中旬までの休館日		
胎内市図書館 ☎43・3700	(火)～(金)	9:00～19:00	3月21日(火)祝、 31日(金)(月末休館日)		胎内市図書館が閉まっているときは、入り口脇の返却ポストに返却本を入れてください。  ・新型コロナウイルス感染症の対策対応のため、開館日や時間を変更する場合があります。詳しくは各館にお問い合わせください。
	(土)・(日)・(月)	9:00～17:00			
黒川地区公民館図書室 ☎47・3405	毎日	9:00～17:00	なし		
きのと交流館図書室 ☎46・2101	(月)～(金)	8:30～17:15	(土)・(日)・(祝)・(振替休日)		
築地農村環境改善センター 図書室 ☎45・3101	(月)～(金)	8:30～17:15	(土)・(日)・(祝)・(振替休日)		

## 夜間窓口 【毎週水曜日午後7時まで】

仕事などで日中來庁できない方は、ご利用ください。  
※ただし、祝日は除く。

●対象窓口 市民生活課(1階1番窓口)、税務課(1階10番窓口)

▼市民生活課対象業務：戸籍など各種証明書や住民票の写しの交付、印鑑登録、マイナンバーカードの申請および受け取りなど。  
●市民生活課市民係(内線1145、1146)

▼税務課対象業務：所得、課税、納税証明書の交付。市税各種負担金、使用料および利用料などの受領。

※納付書を持参された方のみ、受領します。

●税務課市民係(内線1122、1128)

※住所などの異動届(転入、転出、転居など)、戸籍に関する相談(婚姻、離婚など)、また、税申告や納税相談は受け付けできません。

●本人確認について 証明書等の交付請求で窓口に来られた方の本人確認を行っています。マイナンバーカード、免許証、パスポート、保険証、年金手帳などのいずれかを提示してください。

## 休日の臨時窓口 【毎月第2(日)午前中】

平日に來庁が困難な方は休日臨時窓口をご利用ください。

●取扱業務 マイナンバーカードの交付・申請・更新/住民票の写しの交付/印鑑登録・印鑑証明の交付/パスポート受取(申請は不可)  
※戸籍謄抄本の交付は行いません。

●市民生活課市民係(本庁舎1階1番窓口・内線1145)

## 【鼓岡郵便局、大長谷郵便局のみ】 郵便局で各種証明書を 取得できます

※取得は來局者(本人の記載された証明書に限ります)。

●午前9時～午後5時(土)(日)・年末年始を除く)

●取扱証明書：戸籍謄・抄本、戸籍附票および住民票の写し、印鑑登録証明書、各種税証明書、固定資産証明書

●本人確認書類：マイナンバーカード・運転免許証・パスポート・身体障害者手帳・在留カード・健康保険証等の公的な本人確認書類  
●市民生活課市民係(内線1145)、税務課市民係(内線1121)

母子保健		※会場は「ほっとHOT・中条」です。健康づくり課 ☎44・8680		
健診名・教室名	4月の開催日		受付時間	対 象
パパママ学級（前期・後期）	前期	—	—	新型コロナウイルスの感染拡大防止のため、中止または延期となる場合があります。その場合は個別に連絡します。
	後期	—	—	
4か月児健診	4月 4日(火)		13:00～13:30	令和4年11月生まれの子
育児教室	4月 5日(水)		9:15～ 9:25	令和4年10月生まれの子
7か月児健診	4月11日(火)		13:00～13:30	令和4年8月生まれの子
1歳6か月児健診	4月13日(木)		13:00～13:15	令和3年8月生まれの子
3歳児健診	4月21日(金)		13:00～13:30	令和2年2月生まれの子

歯科健診		※健康づくり課 ☎44・8680		
健診名	4月の開催日		受付時間	対 象
1歳児親子歯科健診	—		—	—
2歳児歯科健診	4月19日(水)		13:00～13:40	令和3年1・2月生まれの子

保育園の開放日		※各施設に直接連絡してください。		
保育園名	4月の開放日		開放時間	連絡先
ふたば保育園（すくすくらんど）	令和4年度は終了しました。 令和5年度は5月から実施予定です。			新和町2-57 ☎43・5225
黒川保育園（カンガルーム）				黒川1124 ☎47・2442
まごころ保育園たいない（にこにこひろば）				加賀新251 ☎20・8585
まごころ保育園ひので（おひさまひろば）				大川町15-59 ☎43・2509

子育て支援センターのご案内		※各施設に直接連絡してください。		
支援センター名	開所日	開所時間	育児相談・連絡先	
きらら （ほっとHOT・中条）	(月)～(金)	10:00～17:00	3月31日(金)までの(月)～(金)は、積雪の状況により午後4時の閉館です。 育児相談は(月)～(金)の10:00～15:00 西本町11-11 ☎44・8680	
	(土)・(日)・(祝)	10:00～14:30		
こあらクラブ （中条すこやかこども園）	(火)・(水)・(木) (祝を除く)	10:00～15:00	育児相談は(火)・(水)・(木)の10:00～15:00 西条町3-10 ☎43・2444 3月29日(水)～4月10日(月)は休み	
こっこクラブ （ついじ保育園）	(月)～(金) (祝を除く)	10:00～15:00	育児相談は(月)～(金)の10:00～15:00 築地3246 ☎45・1100 火曜日は計画活動あり 3月29日(水)～4月10日(月)は休み	
メイプルクラブ （ひだまりこども園）	(月)～(金) (祝を除く)	9:00～12:00 13:00～15:00	電話・面接・メールによる相談。要予約 十二天91-5 ☎46・3131 3月29日(水)～4月10日(月)は休み	
ふれ愛の里なかよし （きすげこども園）	(月)～(金) (祝を除く)	9:00～12:00 13:00～15:00	育児相談は(月)～(金)の9:00～15:00 黒川1124 ☎28・8811 年度末、年度始めの開所についてはお問い合わせください。	
すこやか （聖心こども園）	(月)～(金) (祝を除く)	9:30～16:30	育児相談は(月)～(金)の9:30～16:30 西条町9-46 ☎43・3650 3月27日(月)～4月10日(月)までは休み	
みなみ （さわらび保育園）	(月)～(金) (祝を除く)	10:00～15:00	育児相談は(月)～(金)の10:00～12:00 星の宮町103-1 ☎20・7628 3月29日(水)～4月10日(月)は休み	

0歳児限定「びよびよ広場」		※健康づくり課 ☎44・8680		
会 場	4月の開催日	開催時間	対象・内容	
ほっとHOT・中条 2階和室	4月25日(火)	10:00～11:00	対象：0歳児のお子さんとそのお母さん 内容：ふれあい遊び、育児相談ほか ※事前の申し込みが必要です。 申込期間：3月27日(月)～4月20日(木)	

休日診療所		※必ず保険証を持参してください。				
診療所名・連絡先	4月の診療日	担当医師	診療時間	診療所名・連絡先	診療日	診療時間
中条地区休日診療所 （ほっとHOT・中条内） 西本町11-11 ☎44・8621 ※当日のみ	4月 2日(日)	笹川康夫	9:00～11:30 13:30～16:30	新発田地区救急診療所 （県立新発田病院前） 新発田市本町1-16-14 ☎23・8350	(月)～(金)	19:30～21:30
	4月 9日(日)	小野茂樹			(土)	18:30～21:00
	4月16日(日)	鈴木 薫			(日)・(祝)	9:00～11:30 13:30～16:30 18:30～21:00
	4月23日(日)	千野早苗				
	4月30日(日)	丹呉益夫				
	4月29日(土)	橋本敏之	9:00～11:30			

# 相談コーナー 自分のごこと・家族のごことひとりで悩まず、ご相談ください。

種別	日時・内容	会場・電話番号	
健康・福祉	福祉まるごと相談	(月)～(金) (祝を除く) 午前8時30分～午後5時15分 福祉介護課内福祉まるごと相談窓口 ☎ 43・0310	
	高齢者福祉相談	(月)～(金) (祝を除く) 午前9時～午後5時 胎内市地域包括支援センターみらい (市役所1階) ☎ 44・8691 地域包括支援センター胎内市社協 (ほっとHOT・中条内) ☎ 44・8687 地域包括支援センター中条愛広苑 (中条愛広苑内) ☎ 46・5601 地域包括支援センターやまほうし (黒川病院隣) ☎ 47・2115	
	障がい児・者に関する福祉相談 ※相談支援専門員が対応します。	(月)～(金) (祝を除く) 午前9時～午後6時	障がい者基幹相談支援センターたいない ☎ 28・8530
		(月)～(金) (祝を除く) 午前8時30分～午後5時30分	社会福祉法人胎内市社会福祉協議会 ☎ 44・8682
		(月)～(金) (祝を除く) 午前8時30分～午後5時30分	相談支援事業所 deed(ティードウ) ☎ 28・7210
	虹色カフェたいない (認知症カフェ)	4月28日(金) 午後1時～3時	ほっとHOT・中条 問合せ：胎内市地域包括支援センターみらい ☎ 44・8691
	健康なんでも相談	4月6日(木)・20日(木) 午前9時～11時 ※当日は検温してお越しください。 ※計測を希望する方はバスタオルをご持参ください。	健康づくり課 (ほっとHOT・中条内) ☎ 44・8680
こころの相談電話	①新潟いのちの電話 (24時間対応) ②新潟県こころの相談ダイヤル(24時間対応)	①☎ 025・288・4343 ②☎ 0570・783・025	
法律	法テラス法律相談	(月)～(金) (祝を除く) 午前9時～午後5時 (予約制、経済的に余裕のない方を対象) 日本司法支援センター新潟地方事務所 (法テラス新潟) ☎ 050・3383・5420	
	司法書士による無料消費生活相談 (多重債務、振り込み詐欺、契約トラブル等)	4月13日(木) 午後1時30分～4時30分 (予約制)	市役所1階ロビー脇市民相談室 ☎ 商工観光課商工振興係 (内線1256)
	弁護士による無料法律相談	4月20日(木) 午後1時30分～4時 予約制：先着5人まで 予約開始：4月3日(月)午前8時30分～	市役所1階ロビー脇市民相談室 ☎ 総務課人権啓発係 (内線1315)
子育て	教育相談	(月)～(金) (祝・お盆・年末年始を除く) 午前9時～午後4時 ※専任相談員担当：(月)・(水)・(金) ※(土)は予約相談を受け付けます。	胎内市教育相談センター (B&G 海洋センター体育館隣2階) ☎ 43・3500
	子ども家庭相談	(月)～(金) (祝を除く) 午前8時30分～午後5時15分	健康づくり課子育て応援係 (ほっとHOT・中条内) ☎ 43・0304
その他	ボランティアに関する相談	(月)～(金) (祝を除く) 午前8時30分～午後5時30分	胎内市ボランティアセンター (胎内市社会福祉協議会内) ☎ 44・8682
	行政に関する相談	毎月第4(月) (祝の場合は翌日) 4月から毎月第4(火)に変更 午前9時～11時30分	中央公民館2階A集会室 (相談員：小林) ☎ 総務課人権啓発係 (内線1315)
	若者の就労に関する相談 (15歳から49歳までの無業の方が対象です。家族の相談も可)	(月)～(金) (祝・第2(金)を除く) 午前10時～午後5時 (予約制)	(全ての申込・問合せ) 下地域域若者サポートステーション ☎ 0254・50・1553
		毎月第4(金) 午後1時30分～4時30分	
	居場所「ミンナの Casa」 (ひきこもり支援)	毎月第1・3(日) 午後2時～4時	ミンナの Casa (新栄町1-20) HP: <a href="http://minnanochikara.org/npo/">http://minnanochikara.org/npo/</a>
	生活の困りごと相談 (借金、就労、ひきこもり、子どもの学習等)	(月)～(金) (祝を除く) 午前8時30分～午後5時30分	せいかつ応援センター胎内市社協 ☎ 44・1511
	労働・生活なんでも相談	(月)～(金) (祝を除く) 午前10時～午後4時 勤労者の皆さんのさまざまな悩みごとや相談をお受けします。	新潟県ライフサポートセンター ☎ 0258・86・8898
	年金ダイヤル	☎ 0570・05・1165 / ☎ 03・6700・1165	
	その他年金について	【農業者年金】 農業委員会事務局 (内線1231) 【その他】 市民生活課ほけん年金係 (内線1149)	

※予約の必要な面接相談の場合、予約の際に概要を聞き取らせていただく場合がありますのでご了承ください。

人口の動き 住民基本台帳2月28日現在	●人口	●男	13,601人	●転入	33	●出生	8	●世帯数	10,904戸(前月比-10)
	27,634人(前月比-49)	●女	14,033人	●転出	53	●死亡	37		

