



市報
たいない

—自然が生きる、人が輝く、
交流のまち“胎内”—



新潟県 胎内市



とめ、はね、はらい に集中！
中央公民館で書き初め練習会

【特集】災害の経験を未来に活かす

②

洋上風力発電事業について

⑥



特集

災害の経験を 未来に活かす

1月1日午後4時10分頃、石川県能登地方で震度7の地震が発生しました。胎内市では震度4を観測し、津波警報発表に伴い市内13か所で避難所を開設。幸いにも市内で大きな被害はありませんでしたが、多くの方が身の危険を感じたことと思います。今回の特集では、この経験をこれからの防災・減災に活かせるよう、過去の災害についても振り返るとともに、いざというときのための備えについて考えます。

問合せ 総務課防災対策係（内線1311）

災害を振り返る①

1月1日の記憶

今回の地震では津波警報が発表されました。海沿いに位置する桃崎浜のそのときの状況などについて区長さんに話を伺いました。

地震発生時の避難行動

桃崎浜は一時避難場所を集落センター裏のグラウンドとしており、当時17時10分時点で112人が避難していました。車中の人も含めると、合計で120人くらいはいたと思います。最初はグラウンドに避難していましたが、寒いので集落センターに入り、各々テレビやスマホで地震の情報を得ていました。



桃崎浜区長
藤木 繁一 さん

桃崎浜自主防災組織の備え

安全確保もあり、難しい判断が必要になると思っています。桃崎浜は東日本大震災があった年から津波避難訓練を始め、コロナ禍を除いては毎年行ってきました。その成果が発揮されたと感じたのは、令和元年の山形県沖地震が発生したとき。あのときは津波注意報（津波予想1m以下）だったのですが、皆さんの人が集落センターに集まりました。津波に関しての情報が発表された場合、「すぐ避難しよう」という感覚が避難訓練によって身に付いているのだと感じました。

「もっと大きな津波かもしれない」という意識

今回避難所に集まった住民に対して、どれくらいの時間この場所にとどまっていれば安全なのか、区として判断するのが難しかった。震源地付近の実際の津波の高さと報道されていた情報でかなりの食い違いがあったので報道を鵜呑みにできない。1時間半程で住民には帰ってもいいと思いましたが、もう少し様子をもっと大きな津波がくるのではないかと想定し対応することが必要だと思いました。

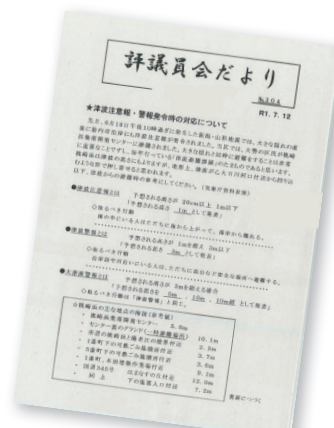

▲桃崎浜の広報紙。津波注意報等が発表された場合の取るべき行動や、集落内の主な地点の海拔についてお知らせしている。

地震への備え

check!

家族で確認しよう

地震は発生を予測することができない災害です。普段から地震への備えをしましょう。地震発生時には何よりもまず、自分自身の命を守らなければなりません。すぐに「安全確保行動」が取れるよう確認しておきましょう。

check

1 家の中での安全対策

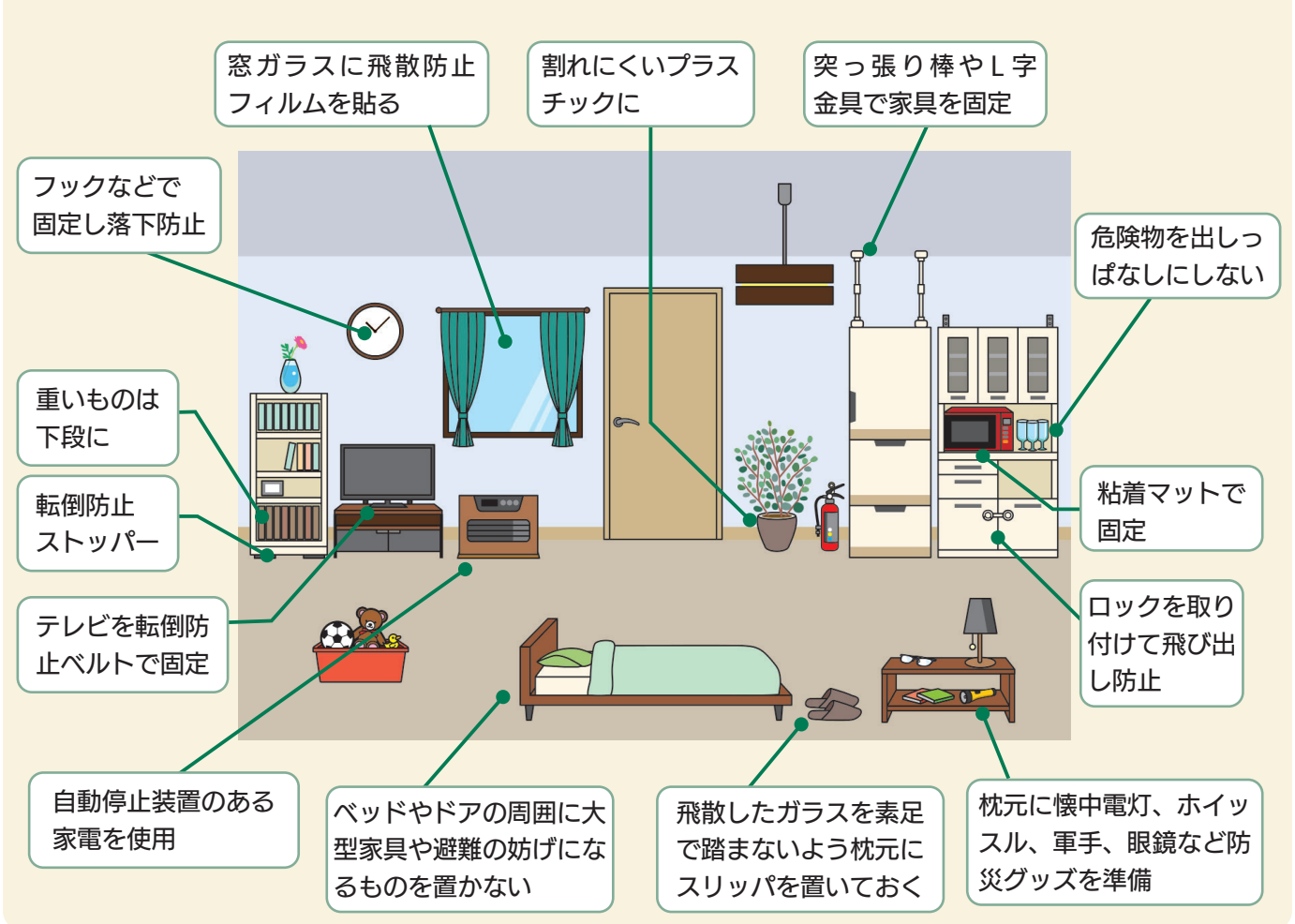

check

2 地震から身を守る行動

■ 屋内にいる場合

- ・頭を保護し、丈夫な机の下など安全な場所に避難してください
- ・慌てて外に飛び出さないでください
- ・窓ガラスから離れてください



■ 屋外にいる場合

- ・ブロック塀の倒壊などに注意してください
- ・看板や割れたガラスの落下に注意してください



check

3 住んでいる地域の災害リスクを知る

地震、水害、土砂災害といった各災害が発生した際の危険性を、色で塗り分けて示したハザードマップを胎内市防災ガイドブックに掲載しています。ハザードマップには避難場所も記載していますので家族で確認しておきましょう。



▲胎内市防災ガイドブックはこちらから



災害を振り返る②

56年が経過「羽越水害」

戦後最大の水害

昭和42年8月28日の豪雨により、新潟県下越地方から山形県西部にかけての広い範囲で河川の氾濫、土砂災害が発生しました。胎内川流域の胎内市（旧北蒲原郡中条町、黒川村）では、胎内川の氾濫や支流小河川の土石流により、あわせて死者・行方不明者46人、重軽傷者275人、住宅全半壊313棟、床上・床下浸水約6000棟という大きな被害を受けました。



残された土砂と石に途方に暮れる様子

「自分は大丈夫」の心理

危機に際し、人は「自分は大丈夫」「大したことはない」と考えて心の平穏を保とうとします。心理学では正常性バイアスと呼ばれています。羽越水害で多くの犠牲者が発生した背景には、想定外の降雨量があります。「自分は大丈夫」という心理から避難しなかった人も多くいたと言われています。この「自分は大丈夫」という意識を改め、万が一のことを考え、早めの避難を心がけるなど、自らの命は自ら守る意識が重要です。

災害を振り返る③

令和4年8月豪雨

一昨年8月3日から4日にかけて、日本海からのびる前線が停滞し、大気の状態が非常に不安定となった影響から、村上市、関川村、胎内市など県北地域を中心に記録的な大雨となりました。

この豪雨により、胎内市では人的被害はなかったものの、住宅の床上浸水や床下浸水（合わせて104

棟）、農地や農業用施設被害（法面崩壊、土砂流入など合わせて891か所）、道路・林道や歩道の路肩崩れなど災害の爪痕を残しました。



水沢町～新栄町付近

自主防災組織

これまで胎内市では地域の助け合いにより、災害への日頃からの備えや災害時の被害の軽減を目的とした「自主防災組織」の組織化を自治会・集落へ呼びかけ、現在は95%を超える組織率（世帯率）となりました。全国では自主防災組織の日頃からの活動や有事の際の活躍により、人的被害を防ぐことができた事例も聞かれます。市内の残る5%の地域においても組織化を推進し、地域の輪づくりとともに、地域防災力の強化を図っていきます。

地域のつながりが防災力を高める

乙では、自主防災組織として災害時の対応マニュアルの作成や避難訓練の実施、平成27年度からは「地域支え合いマップ」を作成し地域の支え合い・助け合い活動を進めてきました。各組ごとにマップを作り、要支援者世帯には印を付け、組別の避難者支援ができるようにして

います。各家庭に配布し周りの状況を把握してもらうことで、地域の連携ができると感じています。

また、1月1日に地震が発生した際、約50人の住民が一時避難所に避難しましたが、それは毎年避難訓練をしてきた成果だと私は思っています。

Interview



乙区長/
胎内市自主防災組織連絡協議会会長
川崎 裕司 さん

胎内市の防災対策

個別避難計画の作成

近年の災害において、高齢者や障がい者等多くの方が被害に遭われています。令和3年に災害対策基本法が改正され、個別避難計画の作成が市町村の努力義務とされました。

胎内市では、近年全国各地で頻発する大規模災害に備え、令和4年度から同計画作成に向けた取り組みを開始しました。

「個別避難計画」とは？

災害発生時に、高齢者や障がい者（避難行動要支援者）に適切な避難支援ができるよう、要支援者の状況や避難先、避難を支援する方などを記載したものです。

推進体制や連携について

個別避難計画の作成については、その性質上、市と自治会・集落の共同で取り組まなければなりません。また、福祉に関わる関係者の協力も必要となります。

現在、これら関係者で協力し合いながら作成に努めています。自治会・集落の役員を中心とした地域住民が支援者になっていただくなどの協力が必要不可欠と

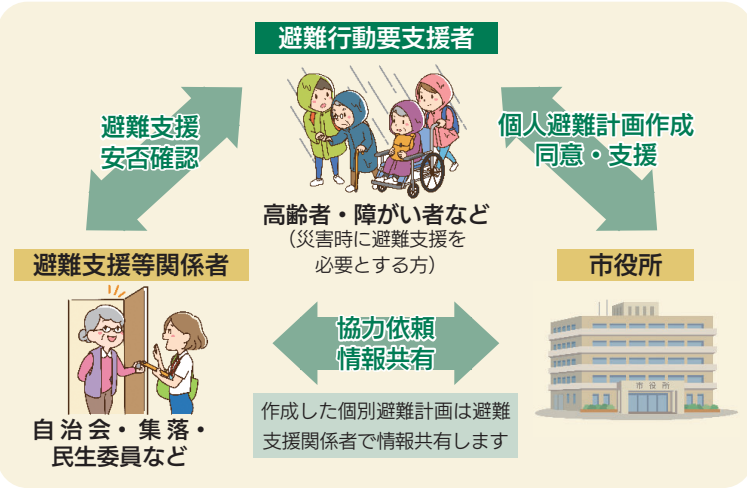

関係者間での個人避難計画作成に向けた打ち合わせ会

防災行政無線整備

胎内市では、平成21年4月から防災行政無線の運用を開始し、防災情報や行政に関する情報だけでなく、自主防災組織の訓練など地域住民の皆さんにも有効に活用されています。

現在、システムの老朽化に伴い、再整備工事を実施しています。自然災害以外の鳥獣被害などの対応や、より迅速に情報が届けられるよう、防災アプリの導入や屋外拡声子局の増設、音が遠くまで届けられるよう高性能のスピーカーへの切り替えなどを行い、令和7年度に完成する予定です。

これまでの経験を忘れず命を守る備えを

能登半島地震の発生から1か月が経ちました。改めて必要とされるのが日頃の備えです。災害が起こる前に何を備えるべきか、起こったときに何をすべきかこの機会に考えてみましょう。

今年3月スタート

「防災アプリ」

胎内市の防災情報がスマホに届く！

現在多くの方に活用いただいている「防犯・防災メール」を3月末で終了し、新たに「防災アプリ」の運用を開始します。災害時に防災行政無線放送の内容が音声と文字で届き、市外など遠方でも利用できます。

登録方法などの詳細は後日市報等でお知らせします。



胎内市もこのプロジェクトに参加しています



防災・減災にいがたプロジェクト 2024



今年は新潟地震から60年、新潟焼山火山災害から50年、新潟・福島豪雨（7.13水害）および中越大震災から20年という、多くの災害の発生から節目の年となります。

このプロジェクトでは、繋いだ教訓や記憶を自分事化し、日々の災害への備えや命を守る行動に繋がる取り組みを進めます。

洋上風力発電事業について

～ 最新の情報を随時お知らせします～

●問合せ 総合政策課企画政策係（内線 1362）

出典：JWPA

国から洋上風力発電事業者の選定結果が 公表されました

令和5年12月13日、経済産業省、国土交通省から村上市を含む胎内市沖で洋上風力発電事業を実施する事業者の選定結果が公表されました。

選定された事業者は、公募に参加した4者の中から最も評価点が高い「村上胎内洋上風力コンソーシアム」で、右表の3社から構成されます。

市では、この機会を大切な契機として、今後は選定された事業者と連携しつつ、実り多い地域振興を図っていくこととしています。

構成員	本社
三井物産株式会社	東京都千代田区
RWE Offshore Wind Japan 村上胎内株式会社	東京都千代田区
大阪ガス株式会社	大阪府大阪市

〈 事業計画概要 〉

発電設備 着床式洋上風力発電

発電設備出力 68.4万kW（38基）

運転開始
予定時期

令和11年6月

洋上風力発電事業者の選定を受けて 市長コメント

かねてより、切望してきた洋上風力発電事業がいよいよ現実の事業化に向けた歩みを進めていくことについて、市民ぐるみで喜びを分かち、胎内市の洋上に風力発電の風車が設置されることに期待を寄せています。

気候変動という大きな環境課題の解消に向けて取り組む地域であることは、シビックプライド*を育てていくことにつながっていくものと信じます。

※地域や自治体に対する住民の誇りや愛着、そして地域社会に貢献する意識を指す言葉



胎内市長 井畑 明彦

会社概要（村上胎内洋上風力コンソーシアムのホームページより）

三井物産

金属資源、エネルギー、プロジェクト、モビリティ、化学品、鉄鋼製品、食料、流通事業、ウェルネス事業、ICT事業、コーポレートディベロップメントの各分野において、全世界に広がる営業拠点とネットワーク、情報力などを活かし、多種多様な商品販売とそれを支えるロジスティクス、ファイナンス、さらには国際的なプロジェクト案件の構築など、各種事業を多角的に展開する総合会社です。

RWE

RWEは投資および成長戦略「Growing Green」に基づき、エネルギー移行とエネルギーシステムの脱炭素化に大きく貢献しています。RWEは、世界約30か国で約20,000人の従業員を擁する世界最大手の再生エネ事業者の1社で、2024年から2030年の間に洋上・陸上風力発電、太陽光発電、蓄電池、調整電源、水素などの事業に、全世界で550億ユーロを投資予定です。RWEのグリーン発電容量は2030年までに65GWを上回る見込みで、さらに世界中でエネルギー取引を行っていきます。RWEは2030年までに石炭火力発電所の廃止を完了し、2040年にはネット・ゼロ達成を目指しています。

大阪ガス

Daigasグループは、国内エネルギー事業、海外エネルギー事業、ライフ&ビジネスソリューション（LBS）事業という3つの事業の柱に加え、その分野で培ったノウハウと強みのある資本を活用して、国内外を問わず新たな事業領域の拡大に積極的に挑戦しています。持続可能な社会の実現に向け、社会課題の解決に資する価値を生み出す企業グループとして、ステークホルダーとともに“ミライ価値”を創造し、成長し続けていくことを目指します。

市内高校・大学の
魅力をお届け！

市内にある中条高等学校、開志国際高等学校、新潟食料農業大学の取組を紹介します。

特色あるそれぞれの学校の新たな魅力を発見しよう！

【問合せ】

開志国際高等学校 事務局 ☎ 44・3330

学校法人
大彦学園

開志国際高等学校

- 場 所 胎内市長橋上 439-1
- 学生数 505 人 ■教員数 50 人
(いずれも 2023 年 5 月 1 日時点)
- コース 医学科進学 / 国際情報
国際アスリート / アスリート

平成 26 年に全日制普通高校として開校しました。これまでの日本の普通高校にはない、4 つの特化したコースを設定し、特色ある教育活動を展開しています。志を持って未来を切り開き、地域社会・国家・国際社会のリーダーとなる人間を育成することを教育目標としています。

総合的な探求の時間をとおした地域とのつながりを紹介します



① フィールドワーク

1 学年は胎内市の課題解決を考えるため、フィールドワークを実施しました。中条駅周辺や乙宝寺などの観光地や魅力ある場所を実際に訪れ、良いところや課題をリサーチし、発表に向けて資料にまとめました。

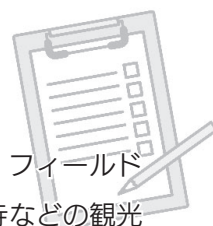

② フードドライブ

3 学年は「フードドライブ」を実施しました。つつじが丘のみなさんにもご協力いただき、各家庭で余っている食品等を集め、「フードバンクたいないキボウのヒカリ」へお届けしました。



NEWS & TOPICS



「第9回新潟県高校生英語スピーチコンテスト」受賞！

昨年7月に新潟国際情報大学で行われた「第9回新潟県高校生英語スピーチコンテスト」に生徒4名が出場しました。「新潟への定住促進のためにソーシャルメディアをどのように活用できるか」をテーマにそれぞれがスピーチを行い、最優秀賞・審査員特別賞を受賞しました！

男子バスケ「U 18 日清食品トップリング 2023」優勝！

男子バスケットボール部は、昨年の9月から11月にかけて、東京・代々木第二体育館などで行われた「U 18 日清食品トップリング 2023」に出場し、リーグ戦全勝で優勝しました！





胎内市消防団による出初め式に、消防団員45人が参加しました。安全祈願祭後、市役所駐車場で一斉放水を披露し、1年間の無火災を祈願しました。

昨年の建物・車両火災件数は13件（前年比11件増）でした。



令和6年胎内市消防団出初め式 胎内市役所



百発百中の弓の名手であった板額御前と浅利与一夫婦にあやかり、中学3年生に志望校を射止めてもらおうと、板額会から教育長へ「合格祈願シール」が贈呈されました。シールは山梨県笛吹市、中央市にも送られたほか、板額御前の伯父「宮禪師」ゆかりの乙宝寺にて一般の方にお配りしています。



百発百中で志望校射止めて 黒川庁舎



住友生命保険相互会社新潟支社新潟田支部様より絵本などの図書174点の寄贈をいただきました。同社の社会貢献活動に基づくもので、寄贈いただいた資料は図書館などで活用していく予定です。



図書の寄贈をいただきました

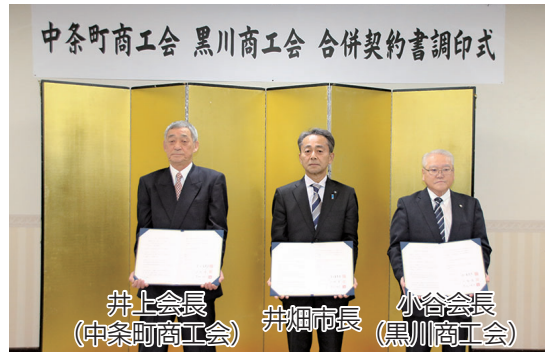

「商工会合併に関する契約書調印式」が行われ、関係者が見守る中、井上喜美男会長（中条町商工会）と小谷淳会長（黒川商工会）、立会人の井畑市長が契約書に調印しました。

4月1日に新「胎内市商工会」を設立し、本所は中条町商工会、支所を黒川商工会に置き活動を行います。



中条町商工会と黒川商工会が合併調印 中条グランドホテル

もっと写真募集中

み たいない
tainai
～みんなに伝えたい胎内市の風景～



詳しくは
こちらから



私の好きな景色

夏井河川敷近くの田んぼ道。何も遮るものがないこの景色が大好きです。
(ママ2年目)



昨年の秋に市美術館で開催した「院展作家永吉秀司 新令和版弘長寺来迎図展」で展示された幅180cm×225cmの日本画の大作（作品名「大里夜話」）を作家の永吉秀司さんより胎内市に寄贈いただきました。今後は市美術館で大切に保管し、随時公開していく予定です。



日本画の大作を寄贈いただきました 胎内市美術館



「ウィズ (WITH) ～ともに生きる～」

●問合せ 総務課人権啓発係 (内線 1315)

【じんけんコラム】

ご存じですか？ 「リプロダクティブ・ヘルス/ライツ」

「望まない性行為を強要される」「早く子どもをつくれと親から言われる」…。これらは、「リプロダクティブ・ヘルス/ライツ」という女性の権利に反するものです。リプロダクティブ・ヘルス/ライツとは、「性と生殖に関する健康と権利」と訳され、次の4つを基本的な考え方としています。

- ① 子どもを産むか産まないかを選べること
- ② 安全で満足のいく性生活を送れること
- ③ 安全な妊娠や出産ができること
- ④ すべての新生児が、健全な小児期を過ごせること

この4つに関わる全てにおいて、身体的、精神的、社会的に良好な状態であることを「リプロダクティブ・ヘルス」といい、それを享受できる権利のことを「リプロダクティブ・ライツ」といいます。日本では、この権利を守るためにどのような取り組みが行われているのでしょうか。例えば、「生理の貧困」に関する支援、不妊治療の助成事業などの取り組みが挙げられます。

この概念を理解し、身体や性について正しい知識を身につけ、まずは家族やパートナーにもその大切さを伝えてみるのはいかがでしょうか。

【定住自立圏男女共同参画推進事業】

笑って考えよう 生活のこと、仕事のこと ～男の家事が社会を救う！～

【令和5年10月20日 実施】

東京大学大学院教授の瀬地山角^{せぢやまかく}さんをお迎えし、自らの子育て経験などをもとにご講演いただきました。「子どもを産むこと以外、男に出来ないことはない」と、自ら実践されたエピソードをユーモアたっぷりにわかりやすくご説明いただきました。

◆講演のポイント◆

- ・男性の著しく短い家事時間はもはや「社会的に」問題にすべき
- ・家事は「手伝う」ものではなく、「シェア」するもの
- ・男性が家事をすることは、いざというときの「避難訓練」にもなる



4月に「DV防止法」が強化されます！

ドメスティック・バイオレンス (DV) は、夫婦やパートナー間で起こる暴力です。令和2年度に内閣府が行った調査で明らかになったのは、女性の約4人に1人、男性の約5人に1人は、配偶者から暴力を受けたことがあり、さらに女性の約10人に1人は何度も被害を受けているという現実です。

DV 被害者への保護命令の対象が、身体的暴力だけでなく、言葉や態度で相手を追い詰める精神的暴力 (モラルハラスメント) にも拡大され、命令違反への罰則も強化されます。

主な変更点

■「接近禁止命令」の期間

原則 身体的暴力のみ	強化後	精神的暴力も
6 か月		1 年

■違反した場合の罰則

1 年以下	の懲役	強化後	2 年以下	の懲役
または			または	
100 万円 以下	の罰金		200 万円 以下	の罰金

● DV の発端は小さな出来事かも

普段のパートナーとの接し方を見直すと、違和感に気づくことがあります。例えば、常に自分の意見を聞き入れてもらえなかったり、パートナーから外出先や電話・メールの内容などを執拗に詮索されたりしていませんか。

パートナーと対等な関係を築くことが大切です。また、DV (デートDV) を受けた場合には、一人で抱え込まずに誰かに相談することが解決への第一歩です。

● 相談窓口

「DV 相談+ (プラス)」#8008
または ☎ 0120・279・889 (24 時間受付)
男性の方もご相談いただけます。

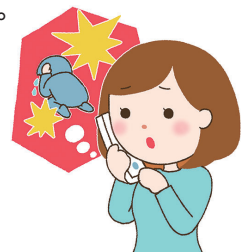



正しくできていますか？ ごみの分け方と出し方

発泡スチロール
白色トレイ編

問合せ 市民生活課生活環境係 (内線 1150・1151)

毎日の生活で出るごみ。皆さんは普段、ごみの分別を正しくできていますか？市では、資源ごみとして空き缶、空きびん、紙類、ペットボトル、発泡スチロール、白色トレイ、古布を収集しています。今回は、発泡スチロールと白色トレイの出し方について詳しくお知らせします。

出せるもの



発泡スチロール



白色トレイ

注意



リサイクルマーク（ポリスチレン）の付いた白色トレイと発泡スチロールが対象です。このマークがついていても**色付きトレイ**や**納豆容器**などは**対象外**です。
納豆容器は納豆菌や臭いなど、リサイクルに必要なレベルの洗浄が難しいためです。汚れが落ちないものや古くなって劣化しているものは可燃ごみで出してください。



出せないもの



色付きトレイ



納豆容器



カップ麺容器



弁当や惣菜容器



卵パック

色付きトレイは、一部の大型店舗で回収している場合がありますのでご利用ください。

出せないものが混ざるとどうなる？



出せないものが混ざった状態

出せないものが混ざっていると、**正しく出されたものもリサイクルできずに焼却されてしまう**場合があります。また、**分別や処分をするためには多額の費用がかかる**ため、財政的な負担も大きくなってしまいます。

皆さんのご協力によりリサイクルが成り立っています。ごみ収集カレンダーを確認し、リサイクル対象のものを正しく排出するようご協力をお願いします。

ごみの出し方に迷ったときは、「ごみ分別検索システム」をご活用ください。
または、市民生活課生活環境係までお問い合わせください。

ごみを減らすことで環境にやさしく、家計の負担も減らしましょう！



物価高騰対応生活支援給付金・商品券を支給します

電力・ガス・食料品等の物価高騰の影響を踏まえ、低所得世帯および子育て世帯へ給付金および商品券を支給します。

事業名	物価高騰対応住民税所得割 非課税世帯生活支援給付金	低所得者の子育て世帯給付金（こども加算）
対象	<p>基準日（令和5年12月1日）時点で胎内市に住民登録があり、<u>世帯全員の令和5年度分の住民税が「均等割課税者のみ」または「均等割課税者と非課税者」の世帯。</u></p> <p>※今回の給付金は、国が定めた基準により、「<u>世帯全員が課税されている親族等の扶養になっている世帯</u>」は対象外となります。そのため、過去に2万円の給付を受けていても、<u>対象外となる場合があります。</u></p>	<p>基準日（令和5年12月1日）時点で胎内市に住民登録があり、<u>世帯全員が令和5年度分の「住民税非課税または均等割のみ課税」の世帯でこどもを扶養している世帯。</u></p> <p>※今回の給付金は、国が定めた基準により、「<u>世帯全員が課税されている親族等の扶養になっている世帯</u>」は対象外となります。そのため、過去に3万円や2万円の給付を受けていても、<u>対象外となる場合があります。</u></p>
手続き	<ul style="list-style-type: none"> 対象と思われる世帯には、2月中旬に世帯主あてに確認書等を送付します。 確認書等は必要事項を記入し、返信用封筒で返送してください。 確認書には前回給付金を支給した口座情報が記載されています。 確認書に口座情報が記載されていない場合や、振込口座を変更する場合は、口座情報の記入が必要です。 令和5年1月2日以降に転入した世帯は申請が必要です。 <p>※申請書等は、福祉介護課地域福祉係の窓口までお越しいただくか、市ホームページからダウンロードできます。</p>	
振込	令和6年2月下旬より開始	
支給額	1世帯あたり 10万円	こども1人につき5万円 (平成17年4月2日以降に生まれた子)
提出期限	令和6年3月29日(金)	
申込・問合せ	福祉介護課地域福祉係（内線1133）	

事業名	物価高騰対応生活支援地域商品券	
対象	<p>①令和5年12月1日時点で胎内市に住民登録があり、「住民税非課税または均等割のみ課税」の世帯であって、世帯全員が課税されている親族等に扶養されているため国の給付金の対象とならない世帯</p> <p>②住民税所得割課税世帯であるひとり親世帯</p> <p>③子育て世帯（児童手当を受給している世帯）</p>	
内容	<ul style="list-style-type: none"> 対象となる世帯には、2月上旬に商品券を郵送します。 商品券は地元の商店等での買い物に利用できます。 <p>詳しくは市より送付する案内をご覧ください。 商品券が届かない場合でも、申請によって給付対象となる場合がありますので、対象と思われる方はお問い合わせください。</p>	
支給額	<p>①被扶養者のみ世帯 1世帯あたり 3万円</p> <p>②ひとり親世帯 1世帯あたり 3万円</p> <p>③子育て世帯（児童手当を受給している世帯） 対象児童一人当たり 2万円</p>	
使用期限	令和6年3月24日(日)	
申込・問合せ	<p>【①・②について】福祉介護課地域福祉係（内線1133）</p> <p>【③について】こども支援課こども支援係（内線1263）</p> <p>【商品券の使用について】商工観光課商工振興係（内線1255）</p>	

所得税、市・県民税の 申告が始まります



所得税と市・県民税の申告時期が近づいてきました。皆さん準備はお済みでしょうか。

申告相談・受付

■日にち・時間

- ▶平日 2月16日(金)～3月15日(金) 午前の部：8時45分～ 午後の部：1時～
(整理券配付時間) 午前の部：午前7時30分～11時 午後の部：午前11時～午後3時30分
- ▶夜間 申告期間中の毎週水曜日 午後5時～
(整理券配付時間) 午後3時30分～7時
- ▶日曜 2月18日、2月25日 午前の部：8時45分～ 午後の部：1時～
(整理券配付時間) 午前の部：午前7時30分～11時 午後の部：午前11時～午後3時30分

※混雑状況により、午前11時よりも前に午後の部の整理券を配付する場合があります。
※詳細は15ページをご覧ください。

■ところ 市役所2階大会議室 ※黒川庁舎での申告相談は行いません

【整理券配付場所】午前7時30分～8時15分：正面玄関ロビー、午前8時15分以降：大会議室(受付窓口)

申告会場への入場方法

申告に来庁された方には、ロビーまたは受付窓口で順番に入場指定時刻を記載した「整理券」を配付します。指定の時刻までは、待合室(市役所5階和室)でお待ちいただくことや、可能な方は指定時刻に合わせて再来庁いただくなどのご協力をお願いします。

※完成した申告書を提出するだけの方は、受付窓口で預かり、そのまま税務署へ渡します。

受付の流れ

- ①受付窓口等で『整理券』を受け取る
- ↓
- ②指定時刻に入場
- ↓
- ③会場内で待機
- ↓
- ④申告相談・受付 となります。



申告会場にお越しになる時のお願い

- ◆発熱や咳などの症状がある方は入場をご遠慮ください。
- ◆短時間で相談が行えるように、事前に必要書類を作成の上、ご来場ください。
 - ・営業、農業、不動産(田の貸付け等)の申告については、「収支内訳書」を作成してください。
 - ・医療費控除やセルフメディケーション税制を受ける方は、1年間に支払った金額を計算し「明細書」を作成してください。

収入がなかった方も『市・県民税申告』は必要です

昨年1年間、収入がなかった方や遺族年金、障害者年金の非課税年金のみの方も所得証明などの発行、各種福祉サービスの利用料や国民健康保険税等の算定資料となりますので、「収入なし」の申告をしてください。

ただし、国民年金、厚生年金のみの方は必要ありません。

確定申告または市・県民税申告が必要な方

- ・ 営業、農業や不動産などの収入がある方
- ・ 田畑を貸して米や現金をもらっている方
- ・ 給与や年金の源泉徴収票の内容に控除を追加する方
- ・ 給与の年末調整を受けていない方（年の途中で退職した方など）
- ・ 土地や建物を売った方
- ・ マイホームを取得して住宅借入金等特別控除の適用を受けようとする方

期限後の申告

還付申告や収入がなかった方の市・県民税申告は申告期間にこだわらず1年中いつでも手続きをすることができますので、天候や体調がすぐれないなどで確定申告期間内に行うことが難しい場合は、無理することなく手続きをお願いします。



ワンポイントアドバイス

要介護認定者の障害者控除

令和5年12月31日現在において、納税者またはその同一生計配偶者や扶養親族で所得税法施行令第10条に規定する心身に障がいのある方は、障害者控除（所得控除）の対象となります。

つきましては、要介護認定を受けている方の中で障害者控除に該当すると思われる方には、1月中旬頃に「障害者控除対象者認定書」を送付しましたので、申告の際に添付または提示してください。なお、一部の方については、要介護認定結果の確定後に送付します。

おむつ代の医療費控除

令和5年中に、納税者または家族のために医療費を支払った場合には、算式により計算した金額を医療費控除として総所得金額等の合計額から控除できます。傷病により寝たきりで治療のため、おむつが必要な場合は、おむつ代も医療費となります。おむつ代を医療費控除として申告する際には、「医療費控除の明細書」とともに次の資料を申告時に添付または提示してください。

おむつ代について医療費控除を受けるのが・・・

- ・ 1年目の場合：医師が発行する「おむつ使用証明書」
- ・ 2年目の場合：医師が発行する「おむつ使用証明書」または、申請により市が発行する「おむつ使用確認書※」

※「おむつ使用確認書」は次の①～③の全てに該当する場合に発行できます。

①要介護認定を受けている ②寝たきりなどの状態である ③尿失禁がある

なお、②・③については市が保有している要介護認定資料（主治医意見書）に基づき確認しています。

●**問合せ**「障害者控除対象者認定書、おむつ使用証明書、おむつ使用確認書」について
福祉介護課介護保険係（内線1152）

✓ 申告に必要なもの

【必ず準備するもの】

- 本人確認書類（次の①②いずれか）
 - ① マイナンバーカード
 - ② マイナンバー通知カード + （運転免許証、パスポート、健康保険証など）
- （お持ちの方のみ）利用者識別番号等の通知
- （給与収入、公的年金収入がある方のみ）給与・公的年金の源泉徴収票
- 本人名義の預貯金口座の金融機関名、支店名、口座番号が分かるもの

【必要に応じて準備するもの】

- 税務署から送付された書類（確定申告のお知らせハガキなど）
- その他の収入が分かるもの（個人年金の支給額通知など）
- 完成した収支内訳書（営業、農業、不動産（田の貸付け等））
- 所得控除の証明書（寄附金（ふるさと納税など）、社会保険料・小規模企業共済、生命保険、地震保険、障害者控除に必要な書類）

- 医療費に関する書類（「医療費控除の明細書」または「セルフメディケーション税制の明細書」）
- 住宅借入金等特別控除の適用を受ける方
 - ・ 住宅取得資金に係る借入金の年末残高等証明書（原本）
 - ・ 不動産の登記事項証明書の写し
 - ・ 家屋（土地）の工事請負契約書の写しまたは売買契約書の写し
 - ・ 増改築などの場合は、建築確認済証の写し、検査済証の写し、または建築士から交付を受けた増改築等工事証明書（原本）
 - ・ 補助金等の交付を受けた場合は、国や市等からの補助金決定通知書（原本）

※ 確定申告データを電子送信により税務署へ引き渡します。過去に『利用者識別番号』を取得していない方は、会場で取得します。

※ 医療費控除の適用を受けた領収書については、税務署から記載内容の確認を求められる場合があるため、5年間保存する必要があります。

※ 申告書や手引きなど申告に必要な書類は、市役所1階税務課市民税係（申告期間中は申告会場）や黒川庁舎にあるほか、国税庁のホームページからダウンロードできます。

新発田税務署からのお知らせ

● 問合せ 新発田税務署 ☎ 22・3161

● 確定申告会場について

所得税・個人消費税・贈与税の確定申告会場を次のとおり開設します。

期間	相談受付時間	確定申告会場	対象の方
2月15日まで	午前9時から午後4時まで	新発田税務署庁舎	還付申告の方 ^(注)
2月16日～3月15日		新発田市カルチャーセンター	全ての方

(注) 贈与税については、2月1日(木)以降、申告相談を受け付けています。いずれも期間中は(出)、(日)、(祝)を除きます。

確定申告会場の入場には、当日受付で配付の『入場整理券』または、国税庁LINE公式アカウントから事前に取得した『入場整理券』が必要です。

▶ 国税庁LINE公式アカウント



- ※ スマホをお持ちの方は、確定申告会場で、基本的にスマホを利用し申告書を作成します。
- ※ ご来場の際はマイナンバーカードをご持参ください。また、マイナンバーカードのパスワード（数字4桁および英数組み合わせ6～16字の2種類）が必要となりますので、事前にご確認ください。
- ※ 咳・発熱等の症状のある方は入場をお断りさせていただきます。
- ※ 午後4時前であっても、相談受付を終了する場合があります。
- ※ 2月16日～3月15日は、新発田税務署庁舎では申告相談を行っていません。

● オンラインによる確定申告について

確定申告には、自宅等からスマホ・パソコンでご利用できるe-Tax・スマホ申告が大変便利です。国税庁ホームページ「確定申告書等作成コーナー」を利用することで、確定申告会場に出向かずに、マイナンバーカード読取対応のスマホまたはパソコンからICカードリーダーライターを利用して、e-Taxで申告書を提出できます。

◀ 確定申告などに関する問合せ ▶

国税庁ホームページ「確定申告特集」をご利用ください。

▶ 確定申告書等作成コーナー



◀ e-Tax・作成コーナーの操作などに関する問合せ ▶

e-Tax・作成コーナーヘルプデスク

☎ 0570・01・5901

【受付】(月)～(金) (祝等を除く)

1月4日～4月1日の期間：午前9時～午後8時

上記以外の期間：午前9時～午後5時

▶ 動画で見る確定申告



所得税確定申告 市・県民税申告 日程表



- ▶申告相談会場は、市役所本庁舎2階大会議室です。(黒川庁舎では行いません)
- ▶申告期間中は、1階税務課窓口での申告相談を受け付けません。

月日	曜日	自治会・集落名、申告相談、整理券配付時間			
		午前の部 8時45分～ (整理券配付時間) 午前7時30分～11時	午後の部 1時～ (整理券配付時間) 午前11時～午後3時30分	夜の部 午後5時～ (整理券配付時間) 午後3時30分～7時	
2月16日	金	表町・新栄町	本町・西栄町・北本町・東牧		
18日	日	市内全域			
19日	月	大川町・水沢町	西本町・鼓岡		
20日	火	東本町	東本町・黒川上町		
21日	水	新和町・若松町	住吉町・二葉町		市内全域
22日	木	星の宮町	関沢・つつじが丘・柴橋		
25日	日	市内全域			
26日	月	長橋・寅田・小舟戸・船戸・八田・つくし町	塩津・弥彦岡・上城塚・下城塚・城塚		
27日	火	赤川・鷹の巣・新館・西川内・東川内	西条町		
28日	水	本郷町・あかね町・須巻・下荒沢	草野・持倉・黒俣		
29日	木	羽黒・野中・大長谷・小長谷	飯角・半山・鴨田・鍬江		
3月1日	金	並槻・追分・仁谷野・倉敷町	荒井浜・日立		
4日	月	協和町・坪穴・栗木野新田	富岡・夏井		
5日	火	大出・地本・江尻・熱田坂・川合	八幡・高野・高野茨島		
6日	水	十二天・山屋・小地谷・宮久	土作・坂井		
7日	木	平木田駅前・下江端	平木田駅前・平木田		
8日	金	乙	乙・桃崎浜・蔵王・塩谷		
11日	月	菅田・塩沢・前山台	中倉・高橋・堀口・下館・下赤谷		
12日	火	北成田・宮川・竹島・北町	苔実・築地新		
13日	水	築地・黒川中町	築地・黒川下町		
14日	木	宮瀬・鴻ノ巣・山王・黒川南町	高畑・中村浜・黒川西町一区		
15日	金	下高田・村松浜・黒川西町二区・近江新	笹口浜・村松浜・日鉦・横道		

※確定申告には、自宅等からスマホ・パソコンでご利用できる便利な e-Tax・スマホ申告の利用をご検討ください。詳細は14ページの「新発田税務署からのお知らせ」をご覧ください。

●問合せ

▶所得税のこと…新発田税務署 ☎22・3161

(〒957-8666 新発田市諏訪町1丁目12番24号)

▶市・県民税(住民税)のこと…税務課市民税係(内線1121、1122、1128)

※申告期間中は、電話が繋がりにくくご迷惑をおかけする場合がありますので、ご了承願います。



確定申告に関するお悩みは「税務相談チャットボット(税務職員 ふたば)」にご質問ください!(24時間利用可能)

国税庁 ふたば



◀スマホでのご利用はこちらから

健康づくり課からのお知らせ

◎申請・問合せ 健康づくり課 (ほっとHOT・中条内) ☎ 44・8680

元気・生きがい・ふれあい
保健福祉施設 ほっとHOT・中条

新型コロナワクチン接種関連情報



最新情報は
こちらから



令和5年秋開始接種について

初回接種を終えた全ての年代の方が、最新のXBB対応ワクチンを1人1回接種できる「令和5年秋開始接種」について、希望される方への接種をおおむね完了したことから、接種体制を縮小しています。

まだ接種を受けていない方は、速やかに接種をご検討ください。

接種を希望する方は、接種券の発行申請が必要です

市ホームページか、コールセンターにて申請してください。

接種券が届いた方から予約できます。



発行申請は
こちら



インターネット
予約はこちら

■ 予約はこちら

インターネット予約または市コールセンターへの電話予約 (☎ 0570・04・1189)

※最新情報については、市ホームページをご覧ください。かコールセンターへお問い合わせください。

坂町病院医師による健康ナイトスクール

健康増進を目的に、医師によるミニ講演会と皆さんの疑問にお答えする情報交換会を行います。

- とき 2月19日(月) 午後6時30分～8時
- ところ にこ楽・胎内 (栗木野新田 26-1)
- 対象 市内在住の方
- 内容 ミニ講演会「頭痛で困っていませんか? 頭痛のない世界があるかもしれませんよ!」
県立坂町病院院長 牧野 邦比古 先生
「大人のワクチン」 副院長 近 幸吉 先生 質疑応答、意見交換会
- 申込 申し込みは不要です。ご家族や友人とお誘い合わせの上、直接会場にお越しください。来場の際、健康チェックをさせていただきます。風邪症状等ある場合はご遠慮ください。
- 問合せ 健康づくり課 ほっとHOT・中条 ☎ 44・8680



2月の元気づくりプログラム(ほっとHOT料理)

- とき 2月16日(金)午前10時～正午
- ところ ほっとHOT・中条
- 参加費 300円
- 定員 10人 ※定員を超えた場合は初めての方優先
- 申込受付期間 2月1日(木)～13日(火)
- 持ち物 エプロン、三角巾、マスク、持ち帰り用バッグ
- 申込 ほっとHOT・中条 ☎ 44・8680
- 献立 ダイエットおやつ
～低カロリーおやつで楽しくダイエット～
 - ・チョコ寒天
 - ・とうふときなこのケーキ
 - ・人参もち



令和6年度保育所等途中入園の申込み

●問合せ こども支援課こども支援係（内線 1262）

2月1日(木)から、令和6年度の入園申込み（10月25日申込み締め切り）ができなかった方の入園申込みを受け付けます。ただし、相談時に生まれている方が対象となります。

■ 4月1日入園希望の方

受付期間	2月1日(木)から9日(金)まで ※午前8時30分から午後5時15分（土、日、祝を除く）
対象者	令和5年10月25日までに入園申込みができなかった方 ※事前にお電話でご相談ください。
その他	入園のご案内は定員に満たない園や退園、辞退により欠員が生じた園

■ 5月以降各月の入園希望の方（入園日は原則として各月初日となります。）

受付期間	入園希望月の前々月25日頃から前月5日頃 ※午前8時30分から午後5時15分（土、日、祝を除く）
対象者	年度途中に入園希望の方 ※事前にお電話でご相談ください。
その他	入園のご案内は定員に満たない園や退園、辞退により欠員が生じた園

※0歳児の場合、各園の受入対象月齢が異なります。

途中入園申込みスケジュール

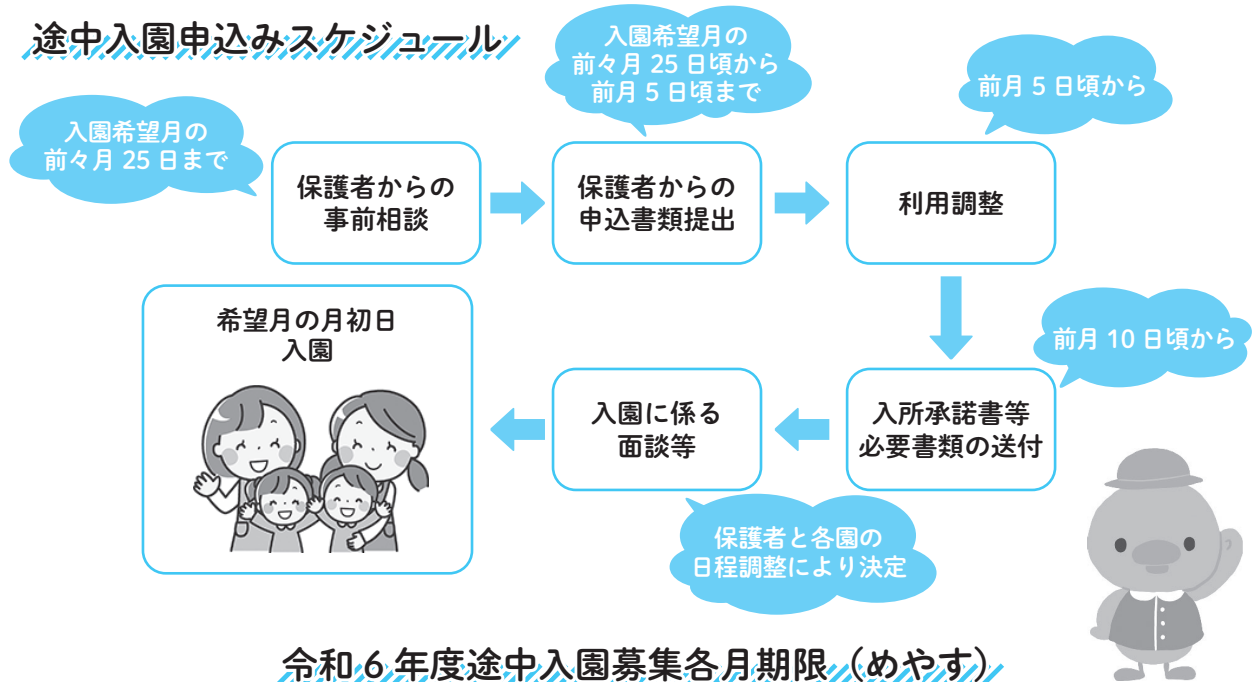

令和6年度途中入園募集各月期限（めやす）

入園月日	事前相談	申込期間
4月1日	-	2月1日(木)～9日(金)
5月1日	～3月25日(月)	3月25日(月)～4月5日(金)
6月1日	～4月25日(木)	4月25日(木)～5月7日(火)
7月1日	～5月24日(金)	5月24日(金)～6月5日(水)
8月1日	～6月25日(火)	6月25日(火)～7月5日(金)
9月1日	～7月25日(木)	7月25日(木)～8月5日(月)

入園月日	事前相談	申込期間
10月1日	～8月23日(金)	8月23日(金)～9月5日(木)
11月1日	～9月25日(水)	9月25日(水)～10月7日(月)
12月1日	～10月25日(金)	10月25日(金)～11月5日(火)
令和7年1月1日	～11月25日(月)	11月25日(月)～12月5日(木)
2月1日	～12月25日(水)	12月25日(水)～令和7年1月7日(火)
3月1日	～1月24日(金)	1月24日(金)～2月5日(水)



小さい子どもから小学生まで楽しめる屋内イベントを開催します。胎内DEERSの小川選手によるフラッグフットボール体験や、珍しいおもちゃでの遊び、工作のワークショップもあります。元力士が作るちゃんこ鍋や、鼓岡・大長谷地区の美味しいご飯の提供のほか、人気のパン屋も出店します。オープニングでは、子どもを対象としたお菓子まき

山あいのちいさな冬まつり

催し



街の連絡帳

今号の注目は、ふたば保育園に通う2人のナビゲーターが目印！



こやなぎ さくらこ 小柳 櫻子 ちゃん
さいとう かなた 齋藤 星空 ちゃん



地域おこし協力隊 SNS はこちら



フェイスブック



インスタグラム

も行います！
※イベントの詳細は、地域おこし協力隊 SNS をご覧ください。
時 2月12日(月) 休
午前10時30分～午後3時
所 にこ楽・胎内
問 総合政策課行革協働係
(内線1364)

阿賀北地区 認知症市民フォーラム

長岡市の三島病院副院長・認知症疾患医療センター副センター長の田中晋先生から、「認知症の症状とその対応」について講演していただきます。

時 2月17日(土)午後1時30分～2時40分
所 聖籠町文化会館

¥ 無料

申 込 不 要

問 エーザイ株式会社(濱)

☎ 070・7607・5075

募 集



成年後見市民セミナー

「成年後見人ってどんなことをしてくれる人？今は元気で自分のことは自分で決められるけれど、この先のために今できることは何かあるの？」そんな疑問に講師がヒントを教えてください。

時 2月29日(休)午後1時30分～3時

所 産業文化会館

対 市内在住の方

講 石戸 裕氏(弁護士)

¥ 無料

定 50人程度

申 2月22日(休)まで

甲・福祉介護課地域包括支援センター係(内線1132)

商品 3 割引
しています！



小島洋品店

営業時間 9:30 ~ 16:00 ☎0254-43-4884

お買い上げの方に
タオルプレゼント！

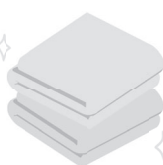

胎内市表町 2-7
(中条駅前郵便局向かい)

家族葬「事前相談」
お葬式なら会津屋

365日 24時間対応

ベルホール 会津屋



～人の心をより豊かにする～

ベルホール会津屋 胎内

胎内市大川町 3194 ☎0120-04-4449

株式会社 代表
松山 博貴

広告内容に関する質問などについては、広告スポンサーに直接お問い合わせください。広告内容と胎内市とは直接関係ありません。

<有料広告>

<有料広告>

お知らせ アイコン 時 日時 所 場所・会場 対 対象 内 内容 講 講師 ¥ 料金 定 定員 持 持ち物 他 その他 郵 郵送先 申 申込方法・期間など 問 問合せ

親子映画上映会

問産業文化会館 ☎ 43・6400

午前の部は、それいけ！アンパンマンの劇場版アニメ34作目。小さなお子さまにむけた映画館デビュープログラム上映会です。午後の部は、人気児童書シリーズを原作としたアニメ「かいけつゾロリ」の劇場版アニメです。ぜひ親子連れでご来場ください。

時・所 3月3日(日) 産業文化会館多目的ホール

★午前の部

「それいけ！アンパンマン
ロボリィとぽかぽかプレゼント」

開場：午前10時 上映：午前10時30分（約64分）

★午後の部

「映画かいけつゾロリ
ラララスターたんじょう」

開場：午後1時 上映：午後1時30分（約70分）

対 未就学児から一般

※未就学児は無料ですが、整理券が必要です。

¥ 1作品につき 大人400円
子ども（中学生以下）200円

※当日券100円増

甲 2月6日(火)から産業文化会館でチケット販売

親子映画上映会 3/3日

開場 10:00 上映 10:30 終了 11:34

開場 13:00 上映 13:30 終了 14:40

胎内市産業文化会館 多目的ホール

前売券・整理券 発売開始 2/6(火) [チケット取扱い] 胎内市産業文化会館 ☎0254-43-6400

前売券 1作品につき：大人400円/中学生以下200円

※当日券は+100円になります ●未就学児無料 ●観入場整理券

[主催]胎内市教育委員会 [問合せ]胎内市産業文化会館 ☎0254-43-6400

シシノ立を目指す春山登山

シーズン終了後の胎内スキー場のグレンデを登り、シシノ立(732.6m)を目指す春山登山を開催します。登った先には飯豊連峰の大パノラマをご覧ください。

また、山スキーを希望される方も大歓迎です。ロイヤル胎内パークホテルの温泉入浴券とランチ券付きのツアーとなっておりますので、ぜひご参加ください。



時 3月16日(日) 受付：午前8時～登山時間：午前8時30分～午後0時30分(約4時間)

所 集合場所：胎内スキー場鹿ノ俣ロッジ(現地集合現地解散)

対 小学5年生以上

¥ 大人…3000円
小人…2000円

※小人は小学5年生以上中学生まで
※保険料、ランチ補助券・入浴券、ガイド料込

定 50人(定員になり次第締切)

他 積雪量により、開催できない場合があります。あらかじめご了承ください。

甲 2月1日(木)～3月4日(月)

甲 園商工観光課観光振興係(内線1253)

スマホ・パソコン 初心者大歓迎！

インターネット・メール 資格取得 就職・転職

個別教室説明会

1部 10:30～12:00
2部 14:00～15:30
3部 18:30～20:00

2月 6日(火) 8日(木) 9日(金) 10日(土)

受付…10:00～18:00 (入会特典多数用意しております)

ウイルス感染対策実施中！安心して学習できます。

パソコン教室 超初心者・シニアにやさしく、資格に強い！

中条校

胎内市新和町2-4 ☎0254-44-1210

わかるとできる

<有料広告>

◆小ホール「しらとり」◆大ホール「櫛形」
充実した設備で、ご葬儀からご会食まで
真心込めてお手伝いをいたします。

JA 葬祭

虹のホール たいない

〒959-2600 胎内市久保田30番地

TEL 43-0171 FAX 43-0175

<有料広告>



チューリップウェディング カップル募集

春の祭典「胎内市チューリップ
フェスティバル」で、結婚式を挙げ
たいカップルを募集します。

時 4月29日(月)祝

1組目：午前11時～

2組目：午後1時～

所 長池憩いの森公園内チューリップ
フェスティバル特設会場

¥ 挙式費用無料

定 2組（応募カップルの中から審査
の上3月上旬に決定）

申 市ホームページから応募用紙をダ
ウンロードし必要事項を記入のう
え、メールまたは郵送で提出して
ください。

応 募 期 限：2月29日(休)必着

申 ・ 圃 農 林 水 産 課 農 村 交 流 係
(内線1244)

✉ koryu@city.
tainai.lg.jp



『介護予防大作戦』

健康寿命がのびる～血流アップで認知症予防～

血流のお話から体操まで、専門職員がわかりやすく説明してくれます。
一緒に自分のからだや生活習慣を見つめ直し、楽しくからだを動かしてみ
ませんか。

対 市 内 在 住 の 方 講 師 リ ハ ビ リ 専 門 職 料 金 無 料

他 動 き や す い 服 装 で お 越 し く だ さ い。

申 込 時 に 参 加 希 望 の 番 号 を お 知 ら せ く だ さ い。



俳句教室 参加者募集!

みんなで一緒に頭を働かせながら
俳句で想いを表現しませんか?

時 3月2日(出)

午 前 10 時 ～ 午 後 0 時 30 分

所 塩 の 湯 温 泉 サ ン セ ッ ト 中 条 2 階 会
議 室

内 俳 句 の 基 本 に つ い て 説 明 (季 語 や
型 など)、 本 日 の お 題 と 例 題 を 発 表、

み ン な で 吟 行、 評 点 や 講 師 か ら 全 員

番号	会場	日時	定員 (先着順)	申込締切
①	健伸館	2月5日(月) 午後1時30分～3時	15人程度	2月2日(金)
②	ほっとHOT・ 中条	2月19日(月) 午後1時30分～3時	30人程度	2月15日(休)
③	にこ楽・胎内	3月4日(月) 午後1時30分～3時	30人程度	3月1日(金)
④	乙交流館	3月7日(休) 午後1時30分～3時	30人程度	3月6日(休)

※予定を変更する場合があります。

申 ・ 圃 福 社 介 護 課 地 域 包 括 支 援 セ ン タ ー 係 (内 線 1132)

へアドバイス
※持ち物不要です。
定 8 人 (定 員 に な り 次 第 締 切)
申 2 月 1 日 (休)
サ ン セ ッ ト 中 条 で 受 付 ま た は 電 話
で お 申 し 込 み く だ さ い。
申 ・ 圃 塩 の 湯 温 泉
45・3325



塩の湯温泉
SNS

曳家・解体・リフォーム

曳栄建設株式会社

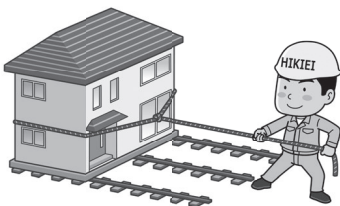

胎内市黒川 1668 番地 1
TEL:0254-47-2548
FAX:0254-47-3176

< 有 料 廣 告 >

新潟県交通災害共済 年会費 ひとり 500円

交通災害共済は「交通事故」により身体にけがをされた会員に対し、
見舞金を支給する制度です。 ○見舞金3万円～(入院通院7日～)

<令和6年度会員募集のお知らせ>

2月1日からお申込みが始まります。町内会等経由でのお申込みの
ほか、市役所や金融機関でもお申込みができますので、ぜひご加入く
ださい。

<お問い合わせ先>
胎内市役所 総務課 庶務係
☎0254-43-6111 (内線1322)



< 有 料 廣 告 >



消防団員 募集中!

あなたも消防団に入って、地域の安全安心のための活動に参加しませんか？

消防団員は、「自分の地域は自分で守る」という郷土愛護の精神に基づき、本業（仕事や学業など）とは別に消防・防災活動を行う非常勤特別職の地方公務員です。

入団に関する問い合わせはいつでも受け付けていますので、お住まいの地区の消防団または、消防団事務局までご連絡ください。

●誰が消防団に入れるの？

居住地または勤務地が胎内市内で、18歳以上であれば、男女問わずどなたでも（学生でも）入団できます。

●消防団員の待遇は？

- 非常勤特別職の地方公務員として、報酬や出勤に応じた手当が支払われます。
- 活動中に負傷した場合には、公務災害補償制度の対象となります。
- 活動に必要な制服や装備は市から貸与されます。
- 一定年数以上消防団員として勤務し退団した方には、退職報償金が支給されます。
- 消防団活動で功労や功績があった方は表彰されます。

●消防団はどんな活動をするの？

- 火災の消火活動（消防署と連携した活動）
- 風水害の警戒や土のう積みなどの災害対応
- 規律訓練や放水訓練などの各種訓練や防火啓発活動、応急手当の普及指導など
- 女性隊員は、火災予防広報や応急手当の普及指導など

【機能別消防団員募集中!!】

過去に5年以上消防団経験のある方（退団者）を対象とした「機能別消防団員制度」について、活動内容、条件、所属等を市ホームページの「消防団」のコーナーに掲載しています。いつでも入団できますので、消防団事務局までご連絡ください。

圏消防団事務局（総務課防災対策係内）（内線 1311）

見積無料 40年の実績 (一社) 日本塗装工業会会員 (一社) 新潟県鋼構造物塗装協会会員

お住まい、
塗替えてみませんか？

(有)みうら塗装工業

TEL : 20-7713 FAX : 20-7633
URL : <https://mitoko.co.jp/>

<有料広告>

R 新潟ろうきん

各種ローンで
みなさまの
生活をまもります!

パソコン・スマートフォンから
簡単にローンの仮申込ができます!

本申込ではありませんので、お気軽にご利用ください。

<有料広告>

奨学生の募集

胎内市に1年以上居住し引き続き居住する世帯の子で、高等学校・中等教育学校（後期課程）、高等専門学校・専門学校・短大・大学・大学院等に在学または入学が決定している方で経済的な理由により修学が困難な学生に対し、無利子で奨学金を貸与します。

対選考基準：学業に優れ、心身共に健康であり、かつ、経済的な理由により修学が困難であると認められる方。ただし、他の奨学金を受けている方や受ける予定になっている方は除きます。

※成績基準の詳細は、市ホームページの要項をご覧ください。

貸与額

・高等学校・中等教育学校（後期課程）：月額1万円以内

・高等専門学校・専門学校・短大・公共職業能力開発施設：月額4万円以内

・大学・大学院：月額5万円以内

定員

6人程度

他書類配布：申し込みに必要な書類は2月1日（木）から学校教育課（黒川庁舎2階）および市役所中央カウンタ―で配布します。

※詳しくは、市ホームページをご覧ください。

甲 3月1日（金）～29日（金）

甲 園学校教育課庶務係

（内線2318）

スポーツ



第23回全国小学生ソフトテニス大会出場決定！

10月8日に行われた全国小学生ソフトテニス大会シングルス部の新潟県予選会において、男子6年生の部で石栗蒼生さんが優勝、県学年別小学生大会兼全国大会予選会（女子：12月9日、男子：12月24日）において、女子5年生の部で宮下叶羽・中川奈南ペアが優勝、女子4年生以下の部で石栗綺音・川上玲奈ペアが3位、男子5年生の部で中野大誠（中条スポ少）・黒岩瑞季（白根）ペアが3位に入賞し、千葉県で開催される全国大会（3月29日（金）～31日（日））に新潟県代表として出場します。



前列左から 石栗蒼生さん、石栗綺音さん、川上玲奈さん、中川奈南さん、宮下叶羽さん

カラテ真輝会 新潟県空手拳法道選手権大会で準優勝・3位

12月24日に行われた新潟県空手拳法道選手権大会において、小学校6年の部で遠山虎鉄さん（胎内小）が準優勝、北村莉聖さん（胎内小）が3位、小学校4年の部で遠山寧々さん（胎内小）が準優勝、小学校2年の部で佐久間 渚さん（中条小）が3位の成績をおさめました。



左から 北村莉聖さん、佐久間 渚さん、遠山寧々さん、遠山虎鉄さん

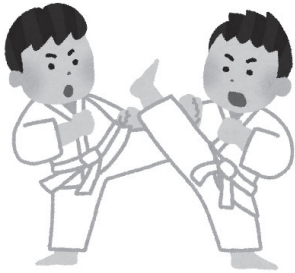

New OPEN

2024年4月 胎内市本郷 中条セレモニーホール隣接地に Arkbell
セレモニーホールたいない オープン

ご葬儀のご用命・事前相談のお問い合わせは

☎0120-945921 (アークベル 新発田セレモニー)

<有料広告>

お知らせ アイコン 日時 持ち物 場所・会場 他 その他 対象 郵送先 内容 申込方法・期間など 講師 講師 料金 料金 定員 定員 問合せ 問合せ

相談



休日労働相談会

労働に関するさまざまな悩み事について、社会保険労務士および労働相談所職員が相談をお受けします。秘密は固く守られます。お気軽にご利用ください。

時 2月18日(日)午後1時～4時30分
所 県庁1階新潟県労働相談所(新潟市中央区新光町4-1)
因 相談方法: 電話または面談、オンライン形式(ZOOM)
※ 面談、オンライン相談は要予約。
※ 無料

申・ 新潟県労働相談所

☎ 025・281・6110

※ 当日相談専用番号ほか詳細は県ホームページを参照ください。



他 通常の労働相談窓口について:

平日(月～金)祝祭日、年末年始は除く、午前9時～午後5時)も職員による労働相談(電話または面談、オンライン)を行っていますのでご利用ください。弁護士相談や産業カウンセラーによる相談も一回無料で受けられます(要予約)。



お知らせ



防災行政無線を用いた情報伝達試験の実施(3回目)

地震・津波や武力攻撃などの発生時に備え、防災行政無線を使用した全国一斉情報伝達試験が行われます。放送内容は、「これはJアラートのテストです。」を3回繰り返し流れます。通常の放送より大きな音で流れまので、混乱されないよう、ご理解とご協力をお願いします。

時 2月9日(金)午前11時

他 緊急事案等の発生に伴い、中止または延期となる場合があります。

問 総務課防災対策係(内線1311)

2月は新潟県高齢者見守り強化月間です

2月は「新潟県高齢者見守り強化月間」です。地域の高齢者をみんなで温かく見守りましょう。

日本赤十字社 令和6年能登半島地震 災害義援金箱の設置について

市役所本庁舎1階中央カウンター、黒川庁舎1階窓口に「令和6年能登半島地震災害義援金」の募金箱を設置しました。寄付していただいた義援金は日本赤十字社を通じて被災地へ送られます。皆さまのあたたかいご支援をお願いいたします。



問 福祉課地域福祉係(内線1139)

顔認証マイナンバーカードのご案内

マイナンバーカードの設定や管理に不安がある方が安心して利用できるよう、本人確認方法を顔認証または目視に限定した、暗証番号が不要なマイナンバーカードが導入されました。

これから申請する方も、既にマイナンバーカードを持っている方も、利用することができますが、利用できるサービスが限られますので、詳しくはお問い合わせください。

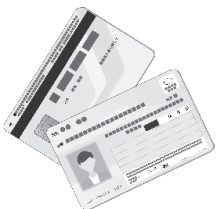

問 市民生活課市民係(内線1145)

児童手当の振込日は2月9日(金)です。児童手当(令和5年10月分から令和6年1月分までの該当する月分)は、指定された金融機関の口座に振り込まれますので、ご確認ください。(内線1263)

施設園芸農家生産支援補助金のご案内

燃油価格等高騰の影響を受けている施設園芸農家に対する支援を行います。

対象者：加温設備を有する農業用施設（パイプハウス等）で燃油（A重油、灯油）を使用して農産物を生産し、出荷・販売実績が10万円以上ある方

補助金額：令和5年12月1日から令和6年2月29日までの間に使用した燃油量に1リットルあたり10円を乗じた額

必要書類：申請書、燃油使用量が確認できる伝票等の写し、出荷・販売実績が確認できる出荷伝票等の写し、補助金振込先の通帳の写し

詳細は、市ホームページまたはお問い合わせください。

申請期間：3月1日(金)から11日(月)午後5時まで

関係課：園農林水産課農産振興係
(内線1246)

胎内市緊急農業経営安定対策資金保証料補助金交付のご案内

J A胎内市が融資する「令和5年度緊急農業経営安定対策資金」に対し市から保証料の補助金支援を行います。

対象期間：令和5年10月2日から令和6年3月29日まで

対象者：期間内にJ A胎内市より「令和5年度緊急農業経営安定対策資金」の融資を受けている農業者等

補助金額：借入後2年間の保証料相当額

詳細は、市ホームページをご覧ください。申請書は市ホームページからダウンロードするか、各窓口でも配布しています。

関係課：市役所農林水産課農村交流係
(内線1242) に申請書等を提出してください。

J A胎内市でも借入申請時に市の補助金申請ができます。

市報たいたいに広告を掲載しませんか？

毎月発行する「市報たいたい1日号/合併号」に有料広告を掲載しています。あなたのお店や会社などをPRしませんか？

1枠5000円(市内業者)で、1号につき8枠相当の広告を掲載します。広告の色は黒の1色刷りです。

発行日：市報(1日号/合併号) 発行日の1か月前まで

※詳しくは、市ホームページをご覧ください。

関係課：園総合政策課広報情報推進係
(内線1366)



ホームページはこちら

けんこうの やかた けんのかん 健康が伸びる館【健伸館】2月の予定

内容	日程	時間
足湯でフットケア	毎週(月)~(金)	10:00 ~ 15:00
弁当配達ボランティア活動		13:30 ~ 15:30
通いの場(体操)	毎週(火)	10:00 ~ 11:30
カラオケ	毎週(火)、(木)	13:00 ~ 15:00
脳活(脳トレ)	1日(休)	10:00 ~ 11:30
脳活(音楽と健康)	8日(木)、15日(木)	
脳活(習字)	22日(木)	
竹島塾	29日(木)	
介護予防型ミニデイ	毎週(金)	10:00 ~ 14:30
介護予防大作戦 ★詳細は20ページをご覧ください。		5日(月)

※予定を変更する場合がありますので、利用についてはお問い合わせください。

- 関係課**：福祉介護課地域包括支援センター係 (内線1132)
- 場所**：健伸館(旧竹島小学校裏) ☎28・7983
- 開館時間**：午前9時~午後4時 休館日：(土)日(祝)

おわびと訂正

市報たいたい1月合併号20ページ「令和6年度胎内市会計年度任用職員登録募集」の記事で、学習指導員の時給を「901円」と掲載しましたが、正しくは、「1269円」でした。おわびして訂正いたします。



胎内市公式LINE 友だち登録募集中!



@tainai_city



LINEからも電子申請ができます。市のさまざまな情報を発信しています。気軽に友だち追加してね!

関係課：園総合政策課広報情報推進係
(内線1366)



地域おこし協力隊だより 23



ながた ゆうた
永田 雄太
隊員

昨年の5月に、地域おこし協力隊に
着任してから、はや8か月が経過しま
した。私は、胎内高原ワインの振興担
当として、新潟フルーツパークでのぶど
うづくり、胎内高原ワイナリーでのワ
イン醸造に係る業務に従事しています。

これまでの活動を振り返りますと、
着任初日に緊張しながらぶどう畑に
足を踏み入れたとき、その素晴らしい
景色に大変興奮したことをよく覚え
ています。興奮冷めやらぬまま最初
に行った作業は、ぶどうの枝を柵に縛り
付ける「たくし込み」という作業でし
たが、枝が折れないよう気をつけなが
ら無事に1箇所の作業を終えたとき
には、大変ほっとしたことが記憶に
残っています。

新潟フルーツパークのほ場は広大で、
その広さは7haもあります。そのよう
な広い畑の中で、除草や摘芯（成長を
促進するために、茎の先端
にある芽を摘み取ること）、
葉かき（古くなった葉を除
去して風通しを良くするこ
と）といった作業にも関わ
らせてもらいました。覚え
ることが多いですが、先輩
方の教えを受けながら、着
実に一つ一つの作業ができ
るよう努めています。先輩
方の姿勢から学ぶことはと
ても多く、皆さんと働ける

ことが私にとって一番の喜びと言っ
ても過言ではありません。

また、ワイン製造業務として、胎内
高原ワイナリーにおいて、ワインの瓶
詰やラベル貼り、分析、仕込みなどの
業務にも関わらせていただいていま
す。ぶどうの栽培からワインづくり
に至るまで一連の作業に従事させてもら
えることは貴重な経験であり、皆さん
に美味しいワインをお届けできるよう
精進してまいりたいと思っています。

本業以外のところでは、ほかの地域
おこし協力隊員の皆さんと一緒に、7
月に本町通りで開催された「本町マル
シェ」に出展・参加させていただきま
した。次の機会にはワインを持って参
加できればと考えています。今後とも
よろしく願っています。

関総合政策課行革協働係(内線1364)



ぶどう畑での作業



本町マルシェに参加

NPO法人

スポーツクラブたいない通信 No. 13



ホームページ
はこちら

◎わくわくちびっこフェスティバル 2024

お楽しみブースでミニゲームをしながらお菓子やおもちゃ
をゲット。体験ブースでは、からだを思いっきり動かしましょ
う！ 家族みなでご参加ください！

時 2月23日(金) 10:00～12:00 (最終受付 11:00 まで)

所 ぶれすぽ胎内アリーナ 対 小学生以下

料 1人300円 (当日ご持参ください)

定 200人 (定員になり次第締め切り)



体験ブース お楽しみブース

今年はやらのちゃんの
フワフワもあるよ！



【セミナーチケットについてのお知らせ】

セミナーチケットの有効期限は今年度末までです。来年度への繰り越し・返金はできませんのでご了承ください。1月からは1枚からの販売も行っていますので、ぶれすぽ胎内窓口へお声がけください。

☆チケットで参加できるセミナー☆ 会員：1枚400円、非会員：1枚600円

※初回のみチケット不要。2回目以降チケットが必要となります。

- ・ 昼ヨガ…毎週火曜日 14:00～15:00
会場：ぶれすぽ胎内
- ・ スマイル教室…毎週水曜日 10:00～11:00
会場：ぶれすぽ胎内
- ・ さわやかエアロビク…毎週水曜日
19:30～20:30 会場：ぶれすぽ胎内

- ・ ダンスでフィットネス…毎週木曜日
10:00～11:00 会場：ぶれすぽ胎内
- ・ ZUMBA®…毎週土曜日 19:30～20:30
会場：B&G体育館
※ ZUMBA® は会場でチケット購入可能です。

甲・関 NPO 法人スポーツクラブたいない事務局 (ぶれすぽ胎内) ☎ 43・0003 受付：午前9時～午後5時



胎内の自然

《213》
黒川の臭水
(原油)

胎内市塩谷には全国的にも珍しい原油の湧き出る池、臭水坪というものがあ

ります。日本最古の文字資料『日本書紀』には天智天皇へ「越の国より燃える土と燃える水を献上する」という記録があり、その「燃える水」とは塩谷の臭水坪から採油した原油だとされています。現在でも古式にのっとった「黒川燃水祭」やそこで採油した原油を天智天皇ゆかりの滋賀県近江神宮に献上する「近江神宮燃水祭」が執り行われています。かつて人々は原油の匂いが臭いことから「臭水」という独特な言い方をしており、黒い川が流れるように原油が湧き出たことから「黒川」の地名がついたとも言われています。

昭和初期頃に黒川の油田は本格的な機械掘りが行われ、

平木田駅までパイプラインをつなげるなど最盛期を迎えます。一時は黒川小学校の給食づくりの燃料としても使われた時期もありました。ちなみに、現在稼働している岩船沖油ガス田の位置を探る際、場所を辿るためにこの黒川の油田を起点に調査が行われたといわれています。

このように黒川の臭水は私たちに過去から現在に繋がる時間の流れを教えてください。今後は胎内市では洋上風力発電が稼働し、クリーンエネルギーとして地元はもちろんと、日本の貴重な電力資源を提供し続けていくことと思います。



▶毎年7月初旬にシンクルトン記念館裏にある臭水坪で行われる「黒川燃水祭」

▶胎内市沖にある新潟県岩船沖油ガス田プラットフォーム ※日本海洋石油資源開発(株)提供

文・写真 生涯学習課

胎内市の歴史探訪

《215》
集落の由来②
桃崎浜

【行基菩薩と地蔵尊】

今から1200年前の奈良時代、桃崎浜は荒川と胎内川が合流する付近で頻繁に氾濫が起き、また、海岸近くの砂地で水田耕作に不向きな場所でした。当時、橋や寺をつくるため諸国を巡っていた行基菩薩というお坊さんが桃崎浜を訪れ、人々の苦しい生活ぶりを見て、幸福と生活の安泰を祈りながら大きな桃の木の流木から3体の地蔵尊を作りました。

【桃崎浜の地名由来伝説】

伝説では3体の地蔵尊のうち、桃の木の先の方で作った地蔵尊を川の畔に安置して祀り、桃崎浜集落の祖となる地蔵堂村が誕生したといえます。桃の木の先で作った地蔵尊にちなみ「モモサキのムラ」とも呼ばれたと伝わりま

す。ちなみに桃の木の根元部分で作った像は白根(新潟市南区)に、中心部分で作った像は中条(西条町地蔵尊)に安置され、そのことから白根、中条と称するようになったといえます。また、鎌倉時代には「百崎」と記され、当地地形が複雑に変化していたことからその名がついたともいわれています。

【桃崎浜集落の成立と発展】

戦国時代の天正年間(1573〜92年)に桃崎浜集落が成立します。この時期は色部氏の所領で、蒲原郡ではなく瀬波郡(岩船郡)に含まれていました。

江戸時代には村上藩領となり、1640年以降に大町・裏町・中町・新町・浜町が整備されていきます。1816年に描かれた絵図には村名が「桃咲」と記され、浜街道沿いの主要な村として記されています。

荒川河口付近は水量も豊かで、流れも緩やかであったため、港に適していました。廻船問屋(海上運送業)が繁盛し、南は瀬戸内海、北は北海道まで北前船が活躍しました。また、桃崎浜は北へ向かう北前船の避難港としての役割も担ったことから多くの人が集まり、塩谷(村上市)

や、海老江(村上市)とともに「荒川湊」と総称され、下越沿岸随一の良港となりました。鎮守の荒川神社には国指定有形文化財の船絵馬が86枚、同社の秋の大祭にも登場する模型和船2隻が奉納され、現在は隣接する桃崎浜文化財収蔵庫に大切に保管されています。



▲江戸時代の桃崎浜付近(越後輿地全図 1816年)

3月15日(金)まで胎内市美術館「新潟の民具・民藝展」で桃崎浜ゆかりの資料を展示しています。



▶荒川神社に奉納した船絵馬



▶鎮守荒川神社

文・写真 生涯学習課

おぼえがき 2月	
1	(木)
2	(金)
3	(土)
4	(日)
5	(月) 介護予防大作戦 (健伸館)
6	(火) 4か月児健診・7か月児健診
7	(水) 育児教室・【夜間窓口】
8	(木)
9	(金) 防災行政無線を用いた情報伝達試験
10	(土)
11	(日・祝)
12	(月・休) 山あいのちいさな冬まつり
13	(火)
14	(水) 2歳児歯科健診・【夜間窓口】
15	(木)
16	(金)
17	(土)
18	(日) 胎内市囲碁・将棋大会
19	(月) 介護予防大作戦 (ほっとHOT・中条)
20	(火)
21	(水) 【夜間窓口】
22	(木) パパママ学級 (後期)
23	(金・祝)
24	(土)
25	(日)
26	(月)
27	(火)
28	(水) 【夜間窓口】
29	(木) 成年後見市民セミナー・1歳6か月児健診

市報アンケート クイズに挑戦!

★問題…3択問題です。

3月16日に胎内スキー場のゲレンデを登り、シシノ立を目指す春山登山が開催されます。シシノ立を登った先で一望できる連峰の名称は何でしょうか。

ア：飯豊 イ：鹿ノ俣 ウ：頼母木

★応募方法…はがき または 応募フォーム

※市ホームページの応募フォームから応募ができます。

お1人につき1通とし、市内在住の方に限らせていただきます。

問題の正解者のうち、市政や市報に対するご意見や今月号の感想をいただいた方の中から、抽選で図書カード500円分を4名様に差し上げます。

※応募でいただいたご質問は、内容により担当課から回答します。

ご質問は、お電話で各課にお問い合わせいただくか、市ホームページの「各課へのお問い合わせ」をご利用ください。

★締切…2月15日(木) (当日消印有効)

★前月号の答え…ウ：「星降る町 胎内市」

★前月号の応募者数と正解者数…応募者数：18人
正解者数：18人

※当選者の発表は、賞品の発送をもってかえさせていただきます。



応募フォームはこちら

今月号の感想も忘れずに!

▶クイズの答え

▶郵便番号・住所

▶氏名・年齢

▶電話番号

必須
 市政や市報に対する
ご意見や今月号の
感想

959-2693
胎内市新和町2番10号
胎内市役所 総合政策課
広報情報推進係 行

※応募を通じて取得した個人情報
は、賞品の発送といただいた
ご意見や感想の活用のみ使用
します。ご意見や感想は、個人
情報を除き市報や市ホームペ
ージに掲載することがあります。

市長動静

《12月21日～1月20日》

- | | | |
|--|---|---|
| <p>12月</p> <p>21日(木) 中条町・黒川商工会合併 契約書締結式</p> <p>23日(土) NPO法人スポーツクラブ ぶたいたい懇談会</p> <p>25日(月) 新発田地域広域事務組合・下越福祉行政組合当 初予算査定</p> <p>28日(木) 胎内市農業委員会懇談会</p> <p>年末のあいさつ</p> | <p>1月</p> <p>1日(月)祝 高畑集落懇談会</p> <p>4日(木) 年始のあいさつ</p> <p>6日(土) 胎内市消防団出初式</p> <p>7日(日) 乙区一統礼</p> <p>8日(月)祝 笹口浜集落懇談会</p> <p>9日(火) 武道7団体合同鏡開き</p> <p>黒川商工会商工振興懇談会</p> | <p>10日(水) 中条ロータリークラブ例会卓話</p> <p>11日(木) 大長谷集落協働座談会</p> <p>12日(金) 新潟県新春市長会総会</p> <p>中条胎内ロータリークラブ 例会卓話</p> <p>14日(日) 若松町第1町内会懇談会</p> <p>15日(月) 本町3区懇談会</p> <p>補正予算査定</p> <p>中条町・黒川商工会合同 賀詞交歓会</p> <p>16日(火) 胎内市民生児童委員協議 会連合会新年会</p> <p>17日(水) 胎内市優良工事等表彰式</p> <p>新潟食料農業大学協働座 談会</p> <p>中条ロータリークラブ新 年家族会</p> <p>19日(金) 胎内市電気工事協同組合 創立総会</p> |
|--|---|---|

ぼくのわたしの 歯げんき

3歳児健診でムシ歯のなかった子を紹介します。

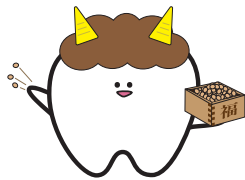

いたやごし なぎ
板谷越 凧ちゃん
(鍛江)



いのうえ みなと
井上 湊翔ちゃん
(西本町)



うえやま こうご
上山 空悟ちゃん
(本郷町)



おおざわ さえ
大澤 彩恵ちゃん
(飯角)



おくむら ほのか
奥村 穂花ちゃん
(新和町)



たかはし みく
高橋 未来ちゃん
(乙)



たにだ おと
谷田 音澄ちゃん
(協和町)



ときた いお
時田 郁穂ちゃん
(高畑)



にしむら るい
西村 瑠莞ちゃん
(高橋)



ほら かなと
原 叶虎ちゃん
(本郷町)



ふせ はると
布施 陽叶ちゃん
(西本町)



もろもと はる
諸本 陽ちゃん
(乙)

今月の表紙



中央公民館で開催された書き初め練習会に小学生10人が参加し、「伝統の美」や「冬の空」などそれぞれの課題に熱心に取り組みました。講師を務めた胎内市美術協会の大川原朝楓さんと佐久間昭竹さんは筆のつき方や基礎のとめ、はね、はらいに注意するよう指導し「細かいことは言わない。とにかく書道を楽しんでほしい」と話していました。

アプリでも【市報たいない】
を配信しています



今回
最終回

それ行け！天下太平くん 35年の歴史に幕

作者へメッセージを送ろう！

「それ行け！天下太平くん」が次回市報3月1日号で最終回を迎えることとなりました。そこで、特に思い出に残っている話や作者へのメッセージなど太平くんに関するお便りを募集します。

お便りは郵送または市ホームページの特設ページからお送りください。

郵送の場合

【記載事項】

- ・名前（ニックネーム可）
- ・年齢 / 性別（例：40代 / 女性）
- ・天下太平くんに関するメッセージ

【宛先】

〒959-2693
胎内市新和町2番10号
胎内市役所総合政策課
広報情報推進係

※いただいた内容は個人情報を除き、市報や市ホームページで紹介することがあります

特設ページ
はこちらから



メッセージ
お待ちしております！



市報 たいない
No.428 令和6年2月1日号

編集・発行・デザイン：胎内市総合政策課
〒959-2693 新潟県胎内市新和町2番10号
☎0254-43-6111 ☎0254-43-2868
✉koho@city.tainai.lg.jp

次回発行
令和6年2月14日(水)

人口の動き
住民基本台帳12月31日現在

◆人口 27,284人 (前月比 -58)	◆男 13,442人	◆女 13,842人	◆転入:42 ◆転出:51	◆出生:5 ◆死亡:54	◆世帯数 10,933戸 (前月比 -10)
--------------------------	---------------	---------------	------------------	-----------------	---------------------------